

EP 40

Eprom Programmer 40 pins

MANUALE UTENTE USER MANUAL



grifo®
ITALIAN TECHNOLOGY

Via dell' Artigiano, 8/6
40016 San Giorgio di Piano
(Bologna) ITALY
E-mail: grifo@grifo.it



<http://www.grifo.it> <http://www.grifo.com>
Tel. +39 051 892.052 (a. r.) FAX: +39 051 893.661

EP 40

Rel. 3.00

Edition 18 March 2004

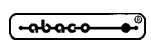
, GPC®, grifo®, are trade marks of grifo®



EP 40

Eprom Programmer 40 pins

EP 40 è un programmatore compatto, veloce e potente in grado di supportare tutti i tipi di EPROM e FLASH in commercio.

Grazie al progetto basato su FPGA e su veloci pin driver, **EP 40** garantisce la versatilità necessaria per programmare anche i futuri componenti, pur mantenendo alte velocità operative.

EP 40 si connette direttamente al PC tramite una interfaccia parallela standard e può supportare l'alta velocità delle modalità ECP/EPP (IEEE1284).

La sua concezione permette di fornire un prezzo molto competitivo insieme ad una elevata affidabilità. Indubbiamente il miglior rapporto prezzo/prestazioni tra i programmatori della sua classe.

EP 40 is a small, fast and powerful programmer of all kinds of EPROMs and FLASH memories on the market.

Its modern concept based on FPGA and fast pindriver allows it to perform the required versatility to add new components, even providing high programming speed.

It has design, which allows to feature high reliability. Nice "value for money" in this class.

grifo[®]
ITALIAN TECHNOLOGY

Via dell' Artigiano, 8/6
40016 San Giorgio di Piano
(Bologna) ITALY
E-mail: grifo@grifo.it



<http://www.grifo.it> <http://www.grifo.com>
Tel. +39 051 892.052 (a. r.) FAX: +39 051 893.661

EP 40

Rel. 3.00

Edition 18 March 2004

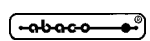
, GPC[®], grifo[®], are trade marks of grifo[®]

DOCUMENTATION COPYRIGHT BY **grifo**[®], ALL RIGHTS RESERVED

No part of this document may be reproduced, transmitted, transcribed, stored in a retrieval system, or translated into any language or computer language, in any form or by any means, either electronic, mechanical, magnetic, optical, chemical, manual, or otherwise, without the prior written consent of **grifo**[®].

IMPORTANT

Although all the information contained herein have been carefully verified, **grifo**[®] assumes no responsibility for errors that might appear in this document, or for damage to things or persons resulting from technical errors, omission and improper use of this manual and of the related software and hardware.

grifo[®] reserves the right to change the contents and form of this document, as well as the features and specification of its products at any time, without prior notice, to obtain always the best product.

For specific informations on the components mounted on the card, please refer to the Data Book of the builder or second sources.

SYMBOLS DESCRIPTION

In the manual could appear the following symbols:



Attention: Generic danger



Attention: High voltage



Attention: ESD sensitive device

Trade Marks

, GPC[®], **grifo**[®] : are trade marks of **grifo**[®].

Other Product and Company names listed, are trade marks of their respective companies.

INDICE GENERALE

INTRODUZIONE	1
INFORMAZIONI PRELIMINARI	2
CONVENZIONI E TERMINOLOGIA	2
CONVENZIONI	2
TERMINOLOGIA	2
CARATTERISTICHE GENERALI	3
INTRODUZIONE	3
CARATTERISTICHE TECNICHE	4
ELEMENTI DELL'EP 40	4
SPECIFICHE TECNICHE	4
IC TESTER	4
DISPOSITIVI SUPPORTATI	6
PACKAGE SUPPORTATI	6
TEMPI DI PROGRAMMAZIONE	6
OPERAZIONI SUI DISPOSITIVI	7
OPERAZIONI SUL BUFFER	7
CARICAMENTO / SALVATAGGIO FILE	8
TIPI DI FILES SUPPORTATI	8
CONTENUTO DELLA CONFEZIONE	8
INSTALLAZIONE	10
CONFIGURAZIONE MINIMA DEL PC	10
CONFIGURAZIONE CONSIGLIATA DEL PC	10
CONNESSIONE DI EP 40 COL PC	11
PROBLEMI DI COLLEGAMENTO EP 40 E PC	12
LEDS	12
INSTALLAZIONE DEL PROGRAMMA	14
INSTALLAZIONE SOFTWARE	14
NUOVE VERSIONI DEL PROGRAMMA DI CONTROLLO	14
AGGIORNARE IL PROGRAMMA DI CONTROLLO	14
SELFTTEST E CALIBRAZIONE	15
AVVIO RAPIDO	16
INSTALLAZIONE HARDWARE	16
INSTALLAZIONE SOFTWARE	17
PROGRAMMARE O COPIARE UN DISPOSITIVO	17

DESCRIZIONE SOFTWARE	22
UTILIZZO DEL SOFTWARE	22
DESCRIZIONE DELLA SCHERMATA PRINCIPALE	22
LISTA DEI TASTI SPECIALI	23
COMANDI DEL PROGRAMMA DI CONTROLLO	24
CARATTERISTICHE SOFTWARE AGGIUNTIVE	51
ULTERIORI INFORMAZIONI	51
TERMINI DELLA GARANZIA	52
ARTICOLI AGGIUNTIVI	52
RISOLUZIONE DEI PROBLEMI	53
ERRORI DI COMUNICAZIONE	53
PROBLEMI DI LETTURA O PROGRAMMAZIONE	54
DISPOSITIVI NON SUPPORTATI.....	54
INDICE ANALITICO	55

INDICE DELLE FIGURE

FIGURA 1: FOTO DELL'EP 40	5
FIGURA 2: TEMPI DI PROGRAMMAZIONE DELL'EP 40	7
FIGURA 3: POSIZIONE DI LEDs, CONNETTORI, ECC.	9
FIGURA 4: DESCRIZIONE LEDs DELL'EP 40	12
FIGURA 5: CONTENUTO DELLA CONFEZIONE	13
FIGURA 6: POD DEL SELFTEST	15
FIGURA 7: SCHERMATA INIZIALE DI PG4U	17
FIGURA 8: RICHIESTA DEL DISPOSITIVO DA PROGRAMMARE	18
FIGURA 9: SELEZIONE DEL FILE DA PROGRAMMARE	18
FIGURA 10: MENU DI SELEZIONE DEL FILE	19
FIGURA 11: MENU DI LETTURA DELLA MEMORIA DI UN DISPOSITIVO	20
FIGURA 12: MENU PER LA LETTURA DELLA MEMORIA DEL DISPOSITIVO	21
FIGURA 13: MENU PER LA VERIFICA DELLA MEMORIA DEL DISPOSITIVO	21
FIGURA 14: SELEZIONE DELLE OPERAZIONI DI PROGRAMMAZIONE	29
FIGURA 15: MENU DI CANCELLAZIONE DI UN DISPOSITIVO	37
FIGURA 16: FINESTRA DI MANIPOLAZIONE DEL BUFFER	39
FIGURA 17: MENU DEL SELFTEST	47
FIGURA 18: MENU DI CREAZIONE DEL RAPPORTO DIAGNOSTICO	49

GENERAL INDEX

GENERAL INTRODUCTION	55
PRELIMINARY INFORMATION	56
CONVENTIONS AND TERMINOLOGY	56
CONVENTIONS USED IN THE MANUAL	56
TERMINOLOGY USED IN THE MANUAL	56
GENERAL FEATURES	57
INTRODUCTION	57
TECHNICAL FEATURES	58
EP 40 ELEMENTS	58
TECHNICAL SPECIFICATION	58
IC TESTER	58
DEVICE SUPPORT	60
PACKAGE SUPPORT	60
PROGRAMMING SPEED	60
DEVICE OPERATIONS	61
BUFFER OPERATIONS	61
FILE LOAD/SAVE	62
SUPPORTED FILE FORMATS	62
BASE CONFIGURATION PACKAGE INCLUDES	62
INSTALLATION	64
MINIMAL PC CONFIGURATION	64
RECOMMENDED PC CONFIGURATION	64
CONNECTING EP 40 TO THE PC	65
PROBLEMS RELATED TO EP 40 TO PC CONNECTION	66
LEDS	66
INSTALLING PROGRAMMER SOFTWARE	68
SOFTWARE INSTALLATION	68
NEW VERSIONS OF PROGRAMMER SOFTWARE	68
UPGRADING THE PROGRAMMER SOFTWARE	68
SELFTTEST AND CALIBRATION	69
QUICK START	70
INSTALLING PROGRAMMER HARDWARE	70
SOFTWARE INSTALLATION	71
QUICK INSTRUCTIONS TO PROGRAM OR COPY A DEVICE	71



SOFTWARE DESCRIPTION 76
 USING THE PROGRAMMER SOFTWARE 76
 DESCRIPTION OF THE USER SCREEN 76
 LIST OF HOT KEYS 77
 CONTROL PROGRAM COMMANDS 78
 SOFTWARE ADDITIONAL FEATURES 105
 OTHER 105

WARRANTY TERMS 106

ADDITIONAL TOOLS 106

TROUBLESHOOTING 107
 COMMUNICATION ERRORS 107
 READING OR PROGRAMMING PROBLEMS 108
 UNSUPPORTED TARGET DEVICE 108

ALPHABETICAL INDEX 109



FIGURES INDEX

FIGURE 1: PHOTO OF PROGRAMMER EP 40	59
FIGURE 2: EP 40 PROGRAMMING TIMES	61
FIGURE 3: LEDs, CONNECTORS, SOCKET, ETC. LOCATION	63
FIGURE 4: EP 40 LEDs DESCRIPTION TABLE	66
FIGURE 5: PACKAGE CONTENT	67
FIGURE 6: SELFTTEST POD	69
FIGURE 7: STARTING WINDOW OF PG4U FOR WINDOWS	71
FIGURE 8: DEVICE REQUESTER	72
FIGURE 9: FILE SELECTION REQUESTER	72
FIGURE 10: FILE SELECTION MENU	73
FIGURE 11: READ DEVICE MEMORY MENU	74
FIGURE 12: READ DEVICE MEMORY MENU	75
FIGURE 13: VERIFY DEVICE MEMORY MENU	75
FIGURE 14: DEVICE OPERATION OPTIONS SELECTOR	83
FIGURE 15: DEVICE ERASE MENU	91
FIGURE 16: BUFFER VIEW AND EDIT WINDOW	93
FIGURE 17: SELFTTEST MENU	101
FIGURE 18: CREATE DIAGNOSTIC REPORT MENU	103



INTRODUZIONE

Scopo di questo manuale é la trasmissione delle informazioni necessarie all'uso competente e sicuro dei prodotti. Esse sono il frutto di un'elaborazione continua e sistematica di dati e prove tecniche registrate e validate dal Costruttore, in attuazione alle procedure interne di sicurezza e qualità dell'informazione.

Per un corretto rapporto coi prodotti, é necessario garantire leggibilità e conservazione del manuale, anche per futuri riferimenti. In caso di deterioramento o più semplicemente per ragioni di approfondimento tecnico ed operativo, consultare i nostri siti www.grifo.it o www.grifo.com o direttamente l'Assistenza Tecnica autorizzata.

Al fine di non incontrare problemi nell'uso di tali dispositivi, é conveniente che l'utente - **PRIMA DI COMINCIARE AD OPERARE** - legga con attenzione tutte le informazioni contenute in questo manuale. In una seconda fase, per rintracciare più facilmente le informazioni necessarie, si può fare riferimento all'indice generale e all'indice analitico, posti rispettivamente all'inizio ed alla fine del manuale.

Le informazioni contenute in questo manuale sono aggiornate alla data di rilascio del medesimo, ma i nostri prodotti subiscono continui aggiornamenti e miglioramenti. Si prega di consultare il file README_P.TXT per i cambiamenti dell'ultimo minuto.

Il programmaqui descritto è coperto da diritto d'autore, tutti i diritti sono riservati. Nè il programma nè alcuna sua parte possono essere analizzati, disassemblati o modificati in alcun modo, con qualunque mezzo, per qualunque scopo.

Questo documento è coperto da diritto d'autore, tutti i diritti sono riservati. Questo documento non può essere copiato, riprodotto o tradotto in alcun modo o mediante alcun mezzo, nè per intero nè in parte, senza il permesso scritto della **grifo®**.

grifo® non si assume alcuna responsabilità per l'uso errato di questo manuale.

grifo® si riserva il diritto di apportare cambiamenti o miglioramenti ai prodotti descritti in questo manuale in qualunque momento senza darne notizia.

Questo manuale contiene nomi di aziende, software, prodotti, ecc. che sono marchi registrati dai rispettivi proprietari. **grifo®** rispetta tale diritto.

INFORMAZIONI PRELIMINARI

EP 40 è un programmatore universale ed un tester logico dotato di 40 potenti pindriver. Questa struttura permette di aggiungere facilmente il supporto a nuovi dispositivi. Il costo è molto competitivo rispetto ai concorrenti della stessa classe, ottenendo il miglior rapporto prezzo/prestazioni, ma l'affidabilità della programmazione è elevata.

CONVENZIONI E TERMINOLOGIA

Alcuni termini e convenzioni specifici vengono usati in questo manuale:

CONVENZIONI

I riferimenti alle funzioni del programma di controllo sono in maiuscolo, ad esempio **LOAD**, **FILE**, **DISPOSITIVO**, etc.

I riferimenti ai pulsanti di controllo sono racchiusi tra le parentesi angolari <>, ad esempio <**F1**>.

TERMINOLOGIA

Dispositivo target	Un qualunque tipo di dispositivo o circuito integrato programmabile.
Zoccolo ZIF	Zoccolo a forza di inserzione nulla usato per inserire il dispositivo target nel programmatore.
Buffer	Area di memoria o porzione di disco rigido utilizzata per memorizzare temporeaneamente dei dati.
Porta Stampante	Tipo di porta per PC (parallela) principalmente usata per connessione con la stampante.
Formato HEX	Formato di file di date che si può leggere con i normale editor di testo; ad esempio il byte 5AH viene memorizzato come i caratteri '5' ed 'A' corrispondenti ad i bytes 35H e 41H. Una linea di questo tipo di file (un record) contiene indirizzo iniziale e dati da scrivere, inoltre ogni record è provvisto di checksum.

Questo manuale utente è comune a tutti i programamtori, quindi contiene informazioni valide per tutti i modelli ed informazioni specifiche per **EP 40**.

CARATTERISTICHE GENERALI

Questo capitolo contiene una descrizione completa ed esauriente del programmatore.

INTRODUZIONE

EP 40 è un programmatore universale trasportabile di ultima generazione basato sull'esperienza **grifo®** per Windows 95/98/Me/NT/2000/XP progettato per rispondere alle rigorose esigenze dei tecnici sul campo e dei laboratori di programmazione.

EP 40 è piccolo, molto veloce e potente e supporta in linea di principio tutti i tipi e generi di tecnologia al silicio per EPROM, EEPROM, NVRAM Flash EPROM e EEPROM seriale, comprese quelle per le basse tensioni. Inoltre è un tester per SRAM

Ha un prezzo molto competitivo ma è un programmatore affidabile grazie al suo eccellente progetto hardware. Il miglior rapporto prezzo/prestazioni nella sua gamma.

EP 40 ha una notevole velocità di programmazione grazie all'hardware basato su FPGA ed al supporto della porta parallela ECP/EPP.

Si interfaccia con personal computer IBM PC, AT o superiori, sia portatili che desktop.

Permette una connessione diretta col PC tramite la porta parallela (stampante) standard (non servono interfacce specifiche). Si raccomanda l'uso di una porta parallela su bus PCI pienamente compatibile con lo standard IEEE 1284 (ECP/EPP).

Anche il programma di controllo del **EP 40** supporta pienamente lo standard IEEE 1284.

EP 40 è dotato di base con 40 potenti pindrivers TTL che generano livelli H/L/pull_up/pull_down e forniscono la capacità di lettura. I nostri pindriver sono avanzati tecnologicamente e permettono di ottenere programmazioni di alta qualità ad alta velocità senza provocare sovralongazioni o rimbalzi di massa. Inoltre sono in grado di lavorare fino a 1,8 V cosicchè sarete già da adesso in grado di programmare la totalità dei dispositivi a bassa tensione attualmente disponibili.

Il programmatore esegue il **test di corretto inserimento** e di **buon contatto elettrico** prima di iniziare la programmazione. Tali capacità, integrate dalla protezione contro le sovracorrenti e dal controllo del byte di signature aiutano a prevenire i danni dovuti ad errori dell'operatore.

Le risorse hardware permettono di eseguire un **selftest**, in modo che il programma di controllo sia sempre in grado di verificare pindrivers, livelli di tensione, temporizzazioni e comunicazione col PC.

EP 40 è pilotato da un programma di controllo facile da usare, con menù a tendina, tasti di scelta rapida ed aiuto in linea. Si può selezionare un dispositivo target mediante la classe, il nome del produttore o digitando una parte del nome del rivenditore e/o del dispositivo stesso.

Oltre alle normali operazioni eseguibili sui dispositivi (lettura, blank check, programmazione, verifica, cancellazione), sono state implementate alcune sicurzze (verifica di inserzione, controllo del byte di signature) ed alcune funzioni (autoincremento del numero di serie, modalità di produzione, inizio della programmazione all'inserzione). Il programma di controllo permette la manipolazione dei dati nel buffer, tra buffer e files su disco, esegue la rilevazione automatica del tipo di file e la eventuale conversione. Il programma è disponibile in inglese ed in altre lingue.

La ricca funzione di **autoincremento** di **EP 40** permette di assegnare numeri di serie individuali ad ogni dispositivo. Tale funzione incrementa un numero nel buffer ogni volta che un nuovo dispositivo viene inserito. Inoltre, la funzione permette all'operatore di prelevare i numeri da un file.

Sono disponibili diversi convertitori dal formato DIL a PLCC, PSOP, SOIC e altri formati.

CARATTERISTICHE TECNICHE

ELEMENTI DELL'EP 40

- Zoccolo ZIF da 40 pin
- 1 LED indicatore di accensione
- 1 LED indicatore dello stato
- Connettore per comunicazione PC <-> **EP 40**
- Connettore di alimentazione

SPECIFICHE TECNICHE

GENERALI

- Tensione di lavoro 15÷20V DC/max. 500 mA (alimentatore compreso nella confezione)
- Consumo di potenza max. 6 W in piena attività
- Dimensioni 132 x 66 x 40 mm
- Peso (senza adattatori esterni) 200 g
- Temperatura 5°..40°C (41°..104° F)
- Umidità 20%..80%, senza condensa

DAC, PINDRIVER

- Pindriver: 40 driver TTL, pindriver GND/VCC/VPP universale
- Driver TTL basato su FPGA per generare H, L, CLK, pull-up e pull-down, livello analogico di uscita H selezionabile da 1, 8 V fino a 5V
- Zoccolo 40-pin DIL ZIF (Zero Insertion Force) accetta dispositivi 300/600 mil fino a 40-pin
- Continuità: ogni pin viene testato prima di iniziare la programmazione

IC TESTER

- RAM Statiche: 6116.. 624000



FIGURA 1: FOTO DELL'EP 40

DISPOSITIVI SUPPORTATI

- EPROM: NMOS/CMOS, serie 2708 (*2), 27xxx e 27Cxxx, con larghezza bus dati 8/16 bit, pieno supporto per serie LV (*1)
- EEPROM: serie NMOS/CMOS, 28xxx, 28Cxxx, 27EExxx, con larghezza bus dati 8/16 bit, pieno supporto per serie LV (*1)
- Flash EPROM: serie 28Fxxx, 29Cxxx, 29Fxxx, 29BVxxx, 29LVxxx, 29Wxxx, 49Fxxx, con larghezza bus dati 8/16 bit, pieno supporto per serie LV (*1)
- E(E)PROM Seriali: serie 17Cxxx, 24Cxxx, 24Fxxx, 25Cxxx, 59Cxxx, 85xxx, 93Cxxx, NVM 3060, MDA 206x, pieno supporto per serie LV
- PROM: 17xxx, pieno supporto per serie LV
- NV RAM: serie Dallas DSxxx, SGS/Inmos MKxxx, SIMTEK STKxxx, XICOR 2xxx, ZMD U63x

PACKAGE SUPPORTATI

- I package supportati sono DIP, PLCC, SDIP, SOIC e altri
- Supporto nativo per tutti i dispositivi DIP
- Supporto ai dispositivi in PLCC28, PLCC32 e PLCC44 mediante adattatori universali
- Il programmatore può essere compatibile con adattatori di terze parti per packages non-DIL

Si prega di consultare comunque la lista dei dispositivi elencati nel programma di controllo PG4UW.

NOTE:

- (*1) disponibili adattatori per package non-DIL
- (*2) gli adattatori disponibili per dispositivi oltre i 40 pin sono pochi. Valutate l'acquisto di un programmatore più potente (UEP 49, UEP 48, JetProg) se avete bisogno di programmare un dispositivo con più di 40 pin

TEMPI DI PROGRAMMAZIONE

Questi tempi dipendono fortemente dalla velocità del PC, dal tipo di porta LPT (parallela) e dalle risorse del sistema operativo disponibili.

Pertanto i valori indicati prendono in considerazione due diverse configurazioni del PC.

Configurazione A: Pentium MMX, 250 MHz, ECP/EPP, WIN98.

Configurazione B: Athlon, 750 MHz, ECP/EPP su bus PCI, WIN98.

DISPOSITIVO	OPERAZIONE	TEMPO A	TEMPO B
27C010	Programmazione e verifica	28 sec	24 sec
AT29C040A	Programmazione e verifica	38 sec	28 sec
AM29F040	Programmazione e verifica	102 sec	87 sec

FIGURA 2: TEMPI DI PROGRAMMAZIONE DELL'EP 40

OPERAZIONI SUI DISPOSITIVI

STANDARD

- Selezione intelligente del dispositivo per tipo, produttore o typed frazione del nome
- Programmazione ISP
- Verifica se è vuoto e di corretta programmazione, lettura
- Programmazione
- Cancellazione
- Programmazione di bit di configurazione e sicurezza
- Test bit per illegalità
- Checksum

SICUREZZA

- Verifica di inserzione corretta e rovesciata
- Controllo della bontà dei contatti elettrici
- Controllo del byte di ID

OPERAZIONI SPECIALI

- Incremento automatico del numero di serie
- Statistiche
- Conto alla rovescia dei dispositivi programmati

OPERAZIONI SUL BUFFER

- Esamina/modifica, trova/sostituisci
- Riempi/copia, sposta, scambia byte, spezza word o dword
- Checksum (byte, word)
- Stampa
- Salva e carica da disco

CARICAMENTO / SALVATAGGIO FILE

- Niente tempi di scaricamento perchè il programmatore è controllato da PC
- Identificazione automatica del tipo di file

TIPI DI FILES SUPPORTATI

- Binario
- HEX: Intel, Intel EXT, Motorola S-record, MOS, Exormax, Tektronix, ASCII-space-HEX

CONTENUTO DELLA CONFEZIONE

- **EP 40**
- Cavo con due connettori tipi D da 25 pin, per collegare il programmatore al PC
- Adattatore di rete
- POD diagnostico per auto diagnosi del programmatore
- Coperchio di metallo per zoccolo ZIF (anti polvere)
- Mini-CD con il programma di controllo e altre di utilità (compreso il presente manuale utente)
- Confezione di cartone

Si prega di fare riferimento alla figura 5 per vedere il contenuto completo di una confezione.

1	Zoccolo ZIF
2	LEDs
3	Connettore Porta Parallela
4	Connettore Alimentazione

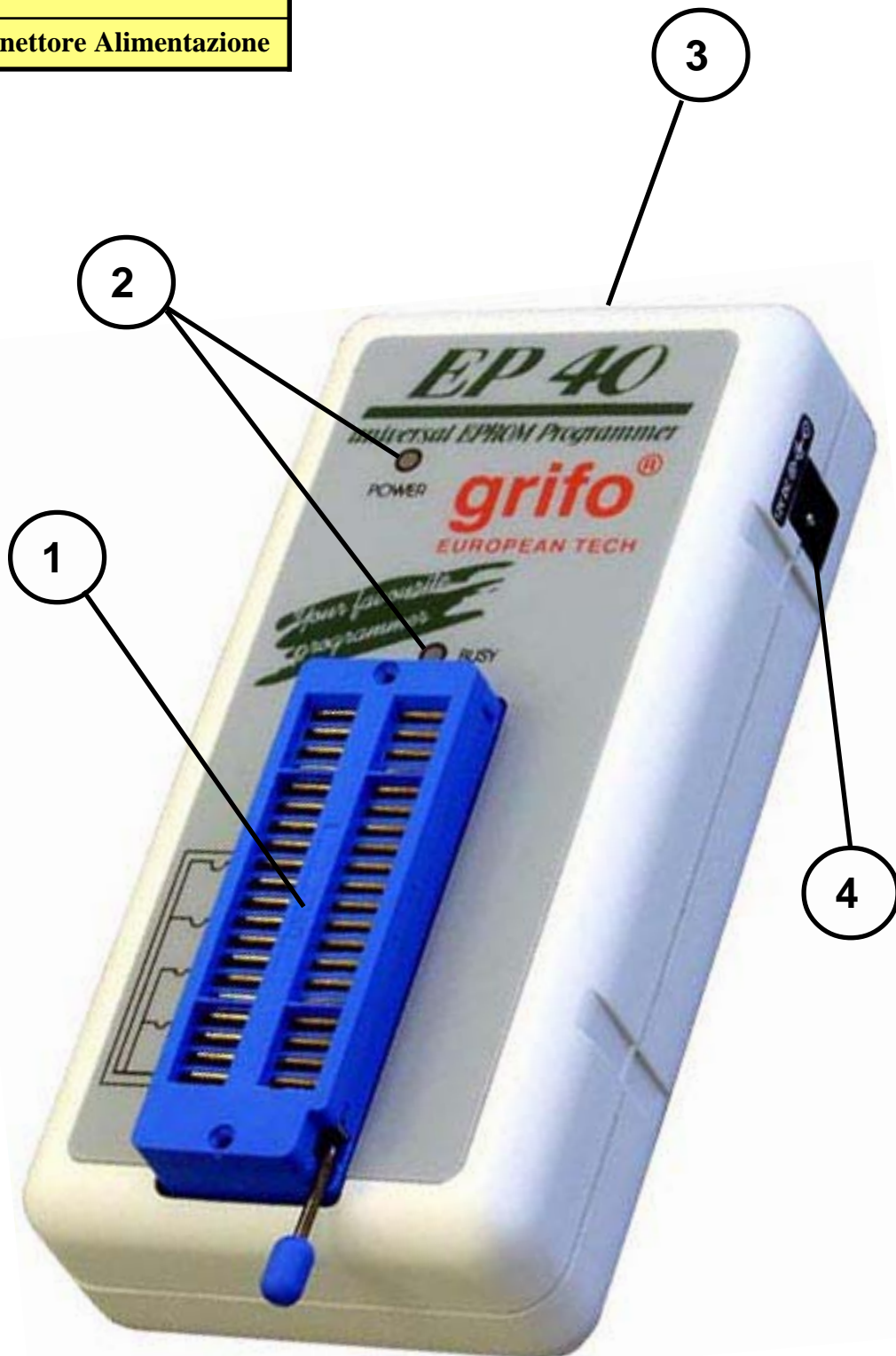

FIGURE 3: LEDs, CONNECTORS, SOCKET, ETC. LOCATION

INSTALLAZIONE

Questo capitolo contiene informazioni dettagliate su come collegare il programmatore al PC, come installare il programma di controllo e come usarlo.

Per istruzioni meno dettagliate, si consulti il capitolo "AVVIO RAPIDO".

CONFIGURAZIONE MINIMA DEL PC

- PC AT 10 MHz (versione DOS), PC 486 (versione WIN)
- 512 kB di RAM libera (versione DOS), 16MB di RAM libera (versione WIN)
- Un lettore CD
- HDD, 20 MB di spazio libero
- Sistema operativo MS/PC-DOS versione 3.2 o superiore, WIN 3.xx, WIN95/98/ME/200/XP
- Una porta per stampante libera con nessun dispositivo collegato

NOTA: La versione DOS non viene più supportata dallo 07/2003

CONFIGURAZIONE CONSIGLIATA DEL PC

- Pentium PC 100Mhz o superiore
- 32 MB di RAM libera
- Un lettore CD
- HDD, 20 MB di spazio libero almeno
- Sistema operativo: MS Windows 95/98/ME/NT/2000/XP
- Una porta parallela libera sul bus PCI, IEEE 1284 o pienamente compatibile

NOTA: Per raggiungere le massime prestazioni è consigliabile utilizzare una porta parallela su scheda I/O aggiuntiva dedicata esclusivamente al programmatore, possibilmente su BUS PCI.

CONNESSIONE DI EP 40 COL PC

Spegnete PC e programmatore. Inserite il cavo di comunicazione fornito in una porta parallela libera del vostro PC.

Rimuovete un cavo per stampante eventualmente già presente.

Collegate l'altra estremità **EP 40**. Stringete le viti dei connettori, questo è molto importante.

Anche se potete trovare che è scomodo dover ogni volta staccare il cavo della stampante e ricollegare quello del **EP 40**, dovete comunque considerare che non è possibile collegare il programmatore tramite un data switch, sia meccanico che elettronico.

Potete comunque installare una scheda supplementare di I/O per dedicare una porta, esempio LPT2, al **EP 40**, mentre la stampante può rimanere sulla porta LPT1.

Collegate l'alimentatore fornito in dotazione alla presa di alimentazione di rete e collegate il connettore mini DIN alla presa di alimentazione etichettata "12 VDC" del **EP 40**.

Appena collegata l'alimentazione il LED di alimentazione si accende, a questo punto il **EP 40** è pronto a ricevere comandi. Accendete anche il PC e fate partire il programma di controllo.

! ATTENZIONE !

Se non volete spegnere il PC mentre collegate il programmatore, procedete come segue:

- Quando connettete il programmatore al PC: **PRIMA** inserite il cavo di comunicazione **POI** il connettore di alimentazione.
- Quando scollegate il programmatore dal PC: **PRIMA** scollegate il connettore di alimentazione **POI** il cavo di comunicazione.

Dal punto di vista del programmatore la sequenza di collegamento e scollegamento è irrilevante, i circuiti di protezione lo tengono al sicuro, **ma ciò non vale per il vostro PC.**

NOTA

L'elettronica incorporata nel **EP 40** protegge il programmatore stesso ed il dispositivo da programmare contro assenze di alimentazione lunghe o brevi e, in parte, contro malfunzionamenti del PC.

Non è possibile, comunque, garantire l'integrità del dispositivo da programmare se l'utente inserisce parametri errati nel programma di controllo.

Il dispositivo target può non essere distrutto da interruzioni forzate del programma di controllo (reset o spegnimento del PC) o dalla rimozione della connessione fisica col programmatore ma il suo contenuto può rimanere indefinito.

Non togliete il dispositivo target dallo zoccolo ZIF durante l'accesso da parte del **EP 40**, ovvero quando il LED BUSY è rosso.

PROBLEMI DI COLLEGAMENTO EP 40 E PC

A causa della grande varietà di porte parallele esistenti, può capitare che il programmatore non riesca ad intendersi con il PC. Il problema può manifestarsi come comunicazione tra PC e programmatore indaffidabile o del tutto assente.

- Se si verifica questo comportamento, provate a collegare il programmatore ad altre porte parallele o ad altri PC.
- Ricordate che la porta parallela alla quale è connesso il programmatore **deve** essere configurata come compatibile IEEE 1284. Per verificare la configurazione il modo migliore è entrare nel BIOS del vostro computer e vedere se la porta è impostata come ECP/EPP. O, se usate una scheda multi I/O, assicuratevi che sia configurata come compatibile IEEE 1284.
- Provate a configurare la porta parallela come compatibile Centronics (o standard, o normale o SPP; a seconda del produttore del BIOS che state usando si trovano nomi diversi per indicare la stessa cosa). Questo portebbe diminuire le prestazione ma assicura la massima affidabilità nella comunicazione.

Se non trovate una soluzione, potete contattare la **grifo**® direttamente. Preparatevi a dare una descrizione precisa della configurazione del vostro PC ed una descrizione del problema che vi è capitato. Non va tralasciato il tipo di PC, il produttore, la velocità, il sistema operativo e la versione, programmi residenti e la configurazione della porta parallela.

LEDS

EP 40 è fornito di 2 LEDs per visualizzare lo stato dell'alimentazione e lo stato interno del programmatore. Riferitevi alla figura 3 per localizzare i LEDs.

LED	COLORE	DESCRIZIONE
Power LED	Verde	Quando è acceso indica che il programmatore è correttamente alimentato.
BUSY LED	Multicolore	Quando è rosso indica che il programmatore sta accedendo al dispositivo target in lettura o scrittura. Non toccare il dispositivo target quando questo LED è acceso. Quando è giallo indica che si è verificata una condizione di errore. Si faccia riferimento al programma di controllo per ulteriori informazioni. Quando è verde indica che l'ultima operazione eseguita si è conclusa con successo.

FIGURA 4: DESCRIZIONE LEDs DELL'EP 40



FIGURA 5: CONTENUTO DELLA CONFEZIONE

INSTALLAZIONE DEL PROGRAMMA

La confezione contiene un Mini-CD contenente il programma di controllo, diversi programmi di utilità ed ulteriori informazioni. Differenze e modifiche rispetto al presente manuale (se esistenti) si possono trovare nel file README_P.TXT.

INSTALLAZIONE SOFTWARE

WINDOWS 95/98/ME/NT/2000/XP

Inserite il Mini-CD nel lettore CD, il programma si installerà automaticamente.

L'installatore (setup.exe) vi guiderà passo passo attraverso il processo di installazione ed eseguirà le operazioni necessarie precedenti alla prima esecuzione.

DOS

Eseguite il programma **Install** dal CD.

Per le versioni DOS del programma di controllo eseguite sotto WINDOWS 3.11/95/98, suggeriamo le seguenti operazioni:

- Esecuzione del programma a schermo intero (in modo testo). In modo grafico il programma potrebbe essere più lento.
- Se il programma di controllo deve girare in **background** bisogna impostare: (WIN95/98) premendo il tasto destro del mouse sull'icona DOS scegliete Proprietà poi non spuntare la casella Altre/Sfondo/Sospendi sempre; (WIN3xx) nel file PIF appropriato, impostate l'opzione Background.

I programmi PG4U.EXE (per DOS) e PG4UW.EXE (per Windows) sono comuni a tutti i programmatori grifo®. Noi garantiamo la corretta esecuzione di questi programmi sotto tutti i sistemi operativi sopra menzionati senza problemi. Anche le operazioni in background sotto Windows sono prive di errori.

NUOVE VERSIONI DEL PROGRAMMA DI CONTROLLO

Per ottenere il massimo dalle capacità del programmatore consigliamo di usare la versione più aggiornata di PG4U.EXE o PG4UW.EXE. Potete scaricare l'ultima versione del programma di controllo dai siti internet <http://www.grifo.com> o <http://www.grifo.it>.

AGGIORNARE IL PROGRAMMA DI CONTROLLO

Dopo aver scaricato l'ultima versione del file, semplicemente clickateci sopra. Per il programma DOS è necessario anche clickare sul file "install.exe". Rispondete sempre "Yes" alle richieste di "Overwrite".

SELFTEST E CALIBRAZIONE

Se ritenete che il programmatore non reagisca secondo le vostre aspettative, potete lanciare il self test che fa uso del POD diagnostico incluso nella confezione. Per avere prestazioni ottimali vi suggeriamo di effettuare un self test ogni 6 mesi circa. Per ulteriori informazioni consultate il paragrafo “DIAGNOSTICS” nel capitolo “DESCRIZIONE SOFTWARE”.



FIGURA 6: POD DEL SELFTEST

AVVIO RAPIDO

Questi paragrafi contengono tutte le informazioni essenziali per la connessione del programmatore al PC, installare il programma di controllo ed iniziare ad usare il programmatore in brevissimo tempo.

Si prega di leggere completamente questi paragrafi prima di tentare qualunque utilizzo del programmatore.

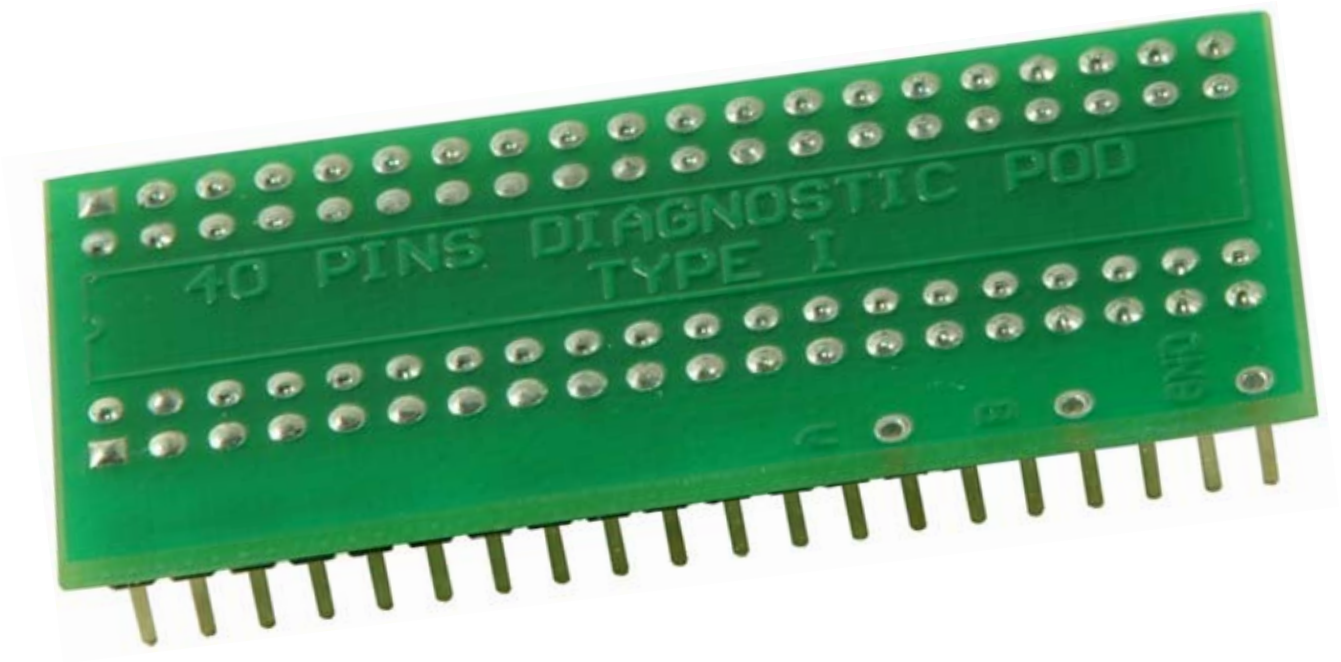
Per ottenere informazioni più dettagliate sulle caratteristiche tecniche del programmatore e del software di controllo potete riferirvi ai precedenti capitoli di questo manuale.

INSTALLAZIONE HARDWARE

Riferendosi alla figura 3:

- Spegnete il PC ed il programmatore.
- Inserite il cavo di comunicazione fornito in una porta parallela libera del vostro PC.
- Collegate l'altra estremità al programmatore.
- Stringete le viti dei connettori, questo è molto importante.
- Collegate l'alimentatore fornito in dotazione alla presa di alimentazione di rete e collegate il connettore mini DIN alla presa di alimentazione sul programmatore.
- Accendete PC e programmatore.
- Appena collegata l'alimentazione il LED di alimentazione si accende.

Anche se può essere scomodo dover ogni volta staccare il cavo della stampante e ricollegare quello del programmatore, non è possibile collegare il programmatore tramite un data switch, sia meccanico che elettronico.

Potete comunque installare una scheda supplementare di I/O per dedicare una porta, esempio LPT2, al programmatore, mentre la stampante può rimanere sulla porta LPT1.

! ATTENZIONE !

Se non volete spegnere il PC mentre collegate il programmatore, procedete come segue:

- Quando connettete il programmatore al PC: **PRIMA** inserite il cavo di comunicazione **POI** il connettore di alimentazione.
- Quando scollegate il programmatore dal PC: **PRIMA** scollegate il connettore di alimentazione **POI** il cavo di comunicazione.

INSTALLAZIONE SOFTWARE

WINDOWS 95/98/ME/NT/2000/XP

Inserite il Mini-CD nel lettore CD, il programma si installerà automaticamente.

L'installatore (setup.exe) vi guiderà passo passo attraverso il processo di installazione ed eseguirà le operazioni necessarie precedenti alla prima esecuzione.

DOS

Eseguite il programma **Install** dal CD.

PROGRAMMARE O COPIARE UN DISPOSITIVO

- Eseguite PG4U.EXE (DOS) o PG4UW.EXE (WIN) per entrare nel programma di controllo.
- Se l'hardware è stato collegato correttamente il programma dovrebbe mostrare una finestra per informare che ha trovato il programmatore, e nella schermata principale dovrebbe mostrare lo stato del programmatore nel rettangolo in alto a destra. Se questo non dovesse accadere, ripercorrete le istruzioni del paragrafo "INSTALLAZIONE HARDWARE" oppure consultate il capitolo "RISOLUZIONE DEI PROBLEMI".



FIGURA 7: SCHERMATA INIZIALE DI PG4U

- Scegliete il dispositivo che volete programmare sia tramite il menu Device/Select sia tramite la combinazione di tasti <Alt+F5> (premete <F5> mentre tenete il tasto Alt premuto).

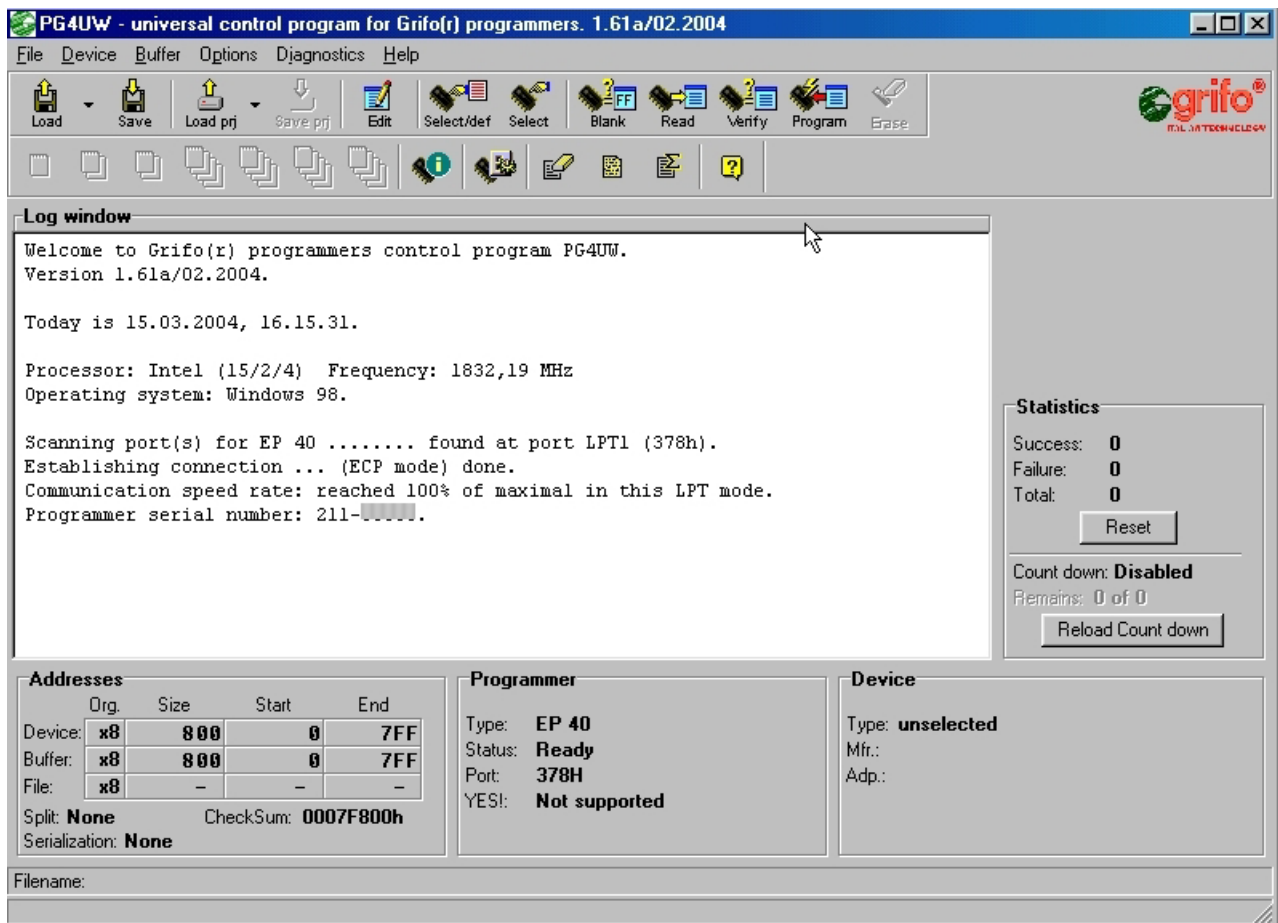

FIGURA 8: RICHIESTA DEL DISPOSITIVO DA PROGRAMMARE

- Caricate i dati con cui programmare il dispositivo selezionato:

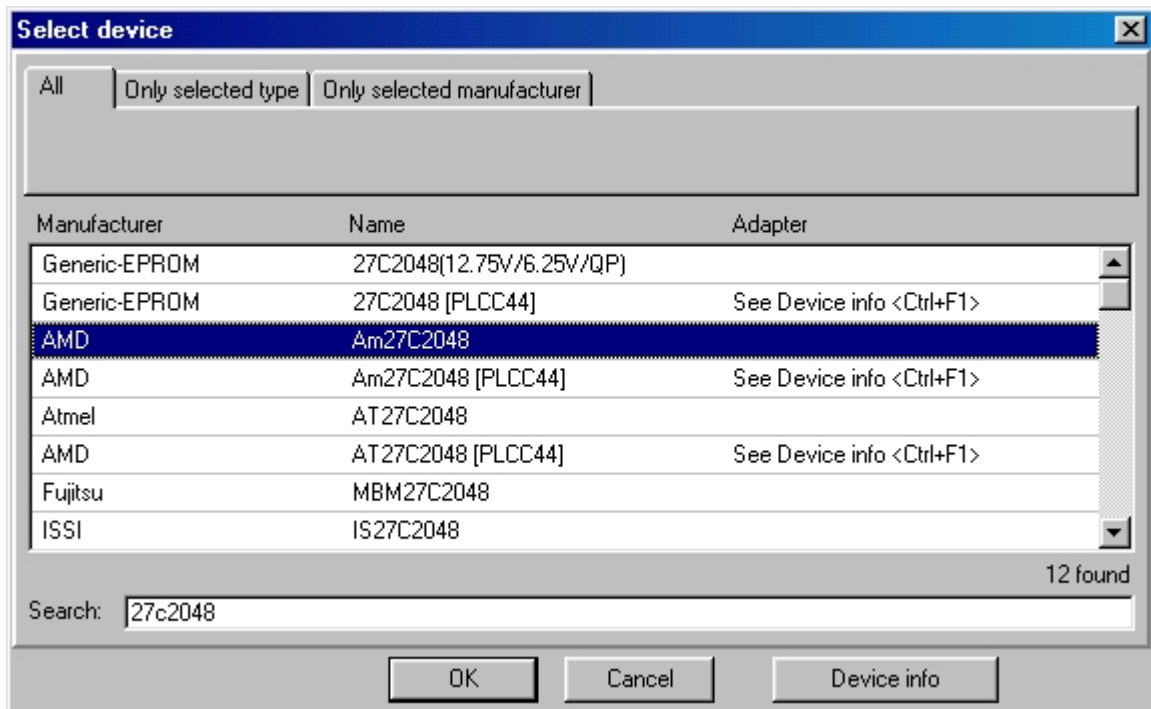

FIGURA 9: SELEZIONE DEL FILE DA PROGRAMMARE

§ Se volete caricare un file da disco, usate il menu File/Load o premete il tasto <F3>. Si prega di fare riferimento alle figure 9 e 10. Se avete bisogno di un tipo specifico di file consultate il capitolo “DESCRIZIONE SOFTWARE” .

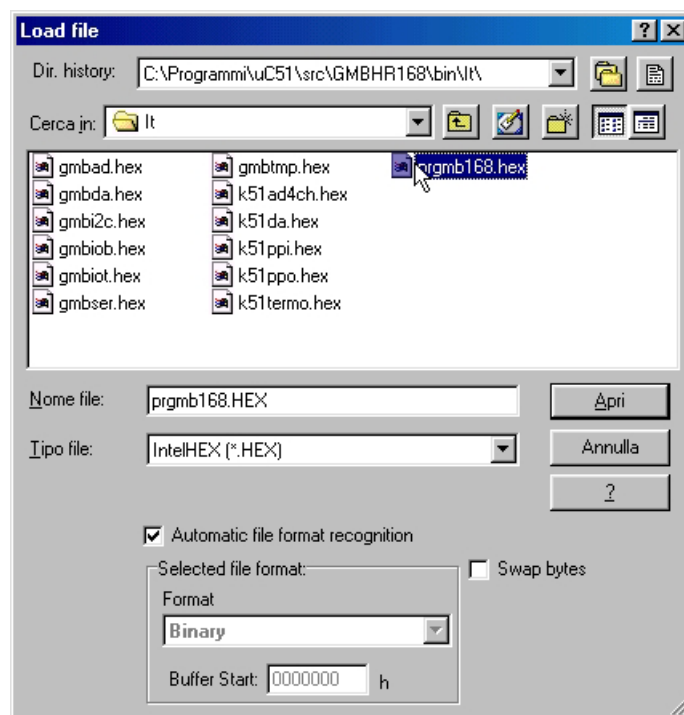

FIGURA 10: MENU DI SELEZIONE DEL FILE

§ Se volete copiare il contenuto di un dispositivo già programmato, dovete prima leggere il suo contenuto tramite il menu Device/Read o premendo il tasto <F7>. Si prega di fare riferimento alla figura 11.

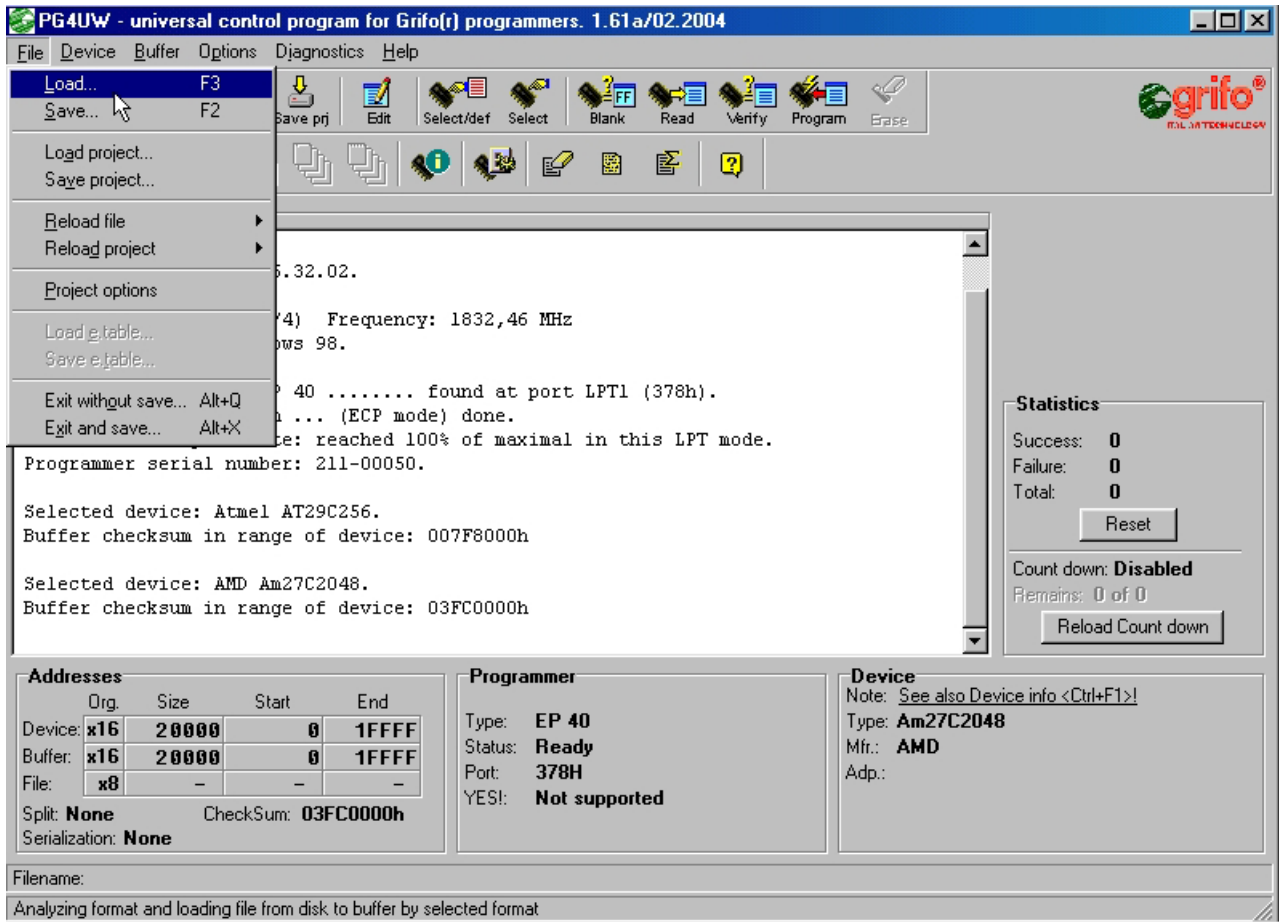

FIGURA 11: MENU DI LETTURA DELLA MEMORIA DI UN DISPOSITIVO

- Inserite il dispositivo da programmare nello zoccolo ZIF del programmatore e scrivete il contenuto attuale del buffer col menu Device/Program o premendo il tasto <F9>. Si prega di fare riferimento alla figura 12.
- Potete confrontare il contenuto attuale del buffer con i dati appena scritti nel dispositivo da programmare mediante il menu Device/Verify o premendo il tasto <F8>. Si prega di fare riferimento alla figura 13.

Il menu Device contiene i comandi per manipolare il dispositivo da programmare.
 Il menu File mette a disposizione i comandi di gestione files e directory.
 Il menu Buffer viene usato per la manipolazione del contenuto del buffer.

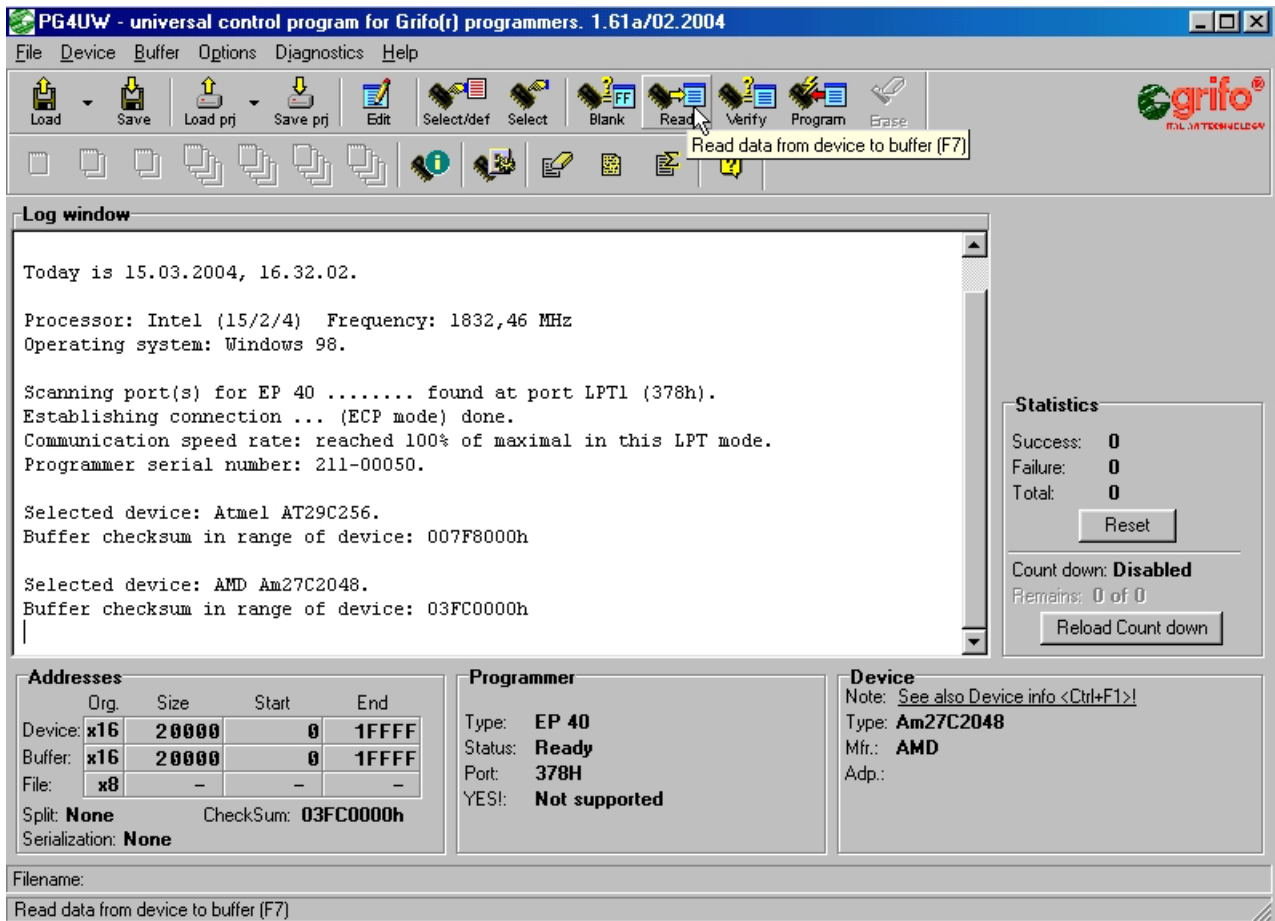

FIGURA 12: MENU PER LA LETTURA DELLA MEMORIA DEL DISPOSITIVO



FIGURA 13: MENU PER LA VERIFICA DELLA MEMORIA DEL DISPOSITIVO

DESCRIZIONE SOFTWARE

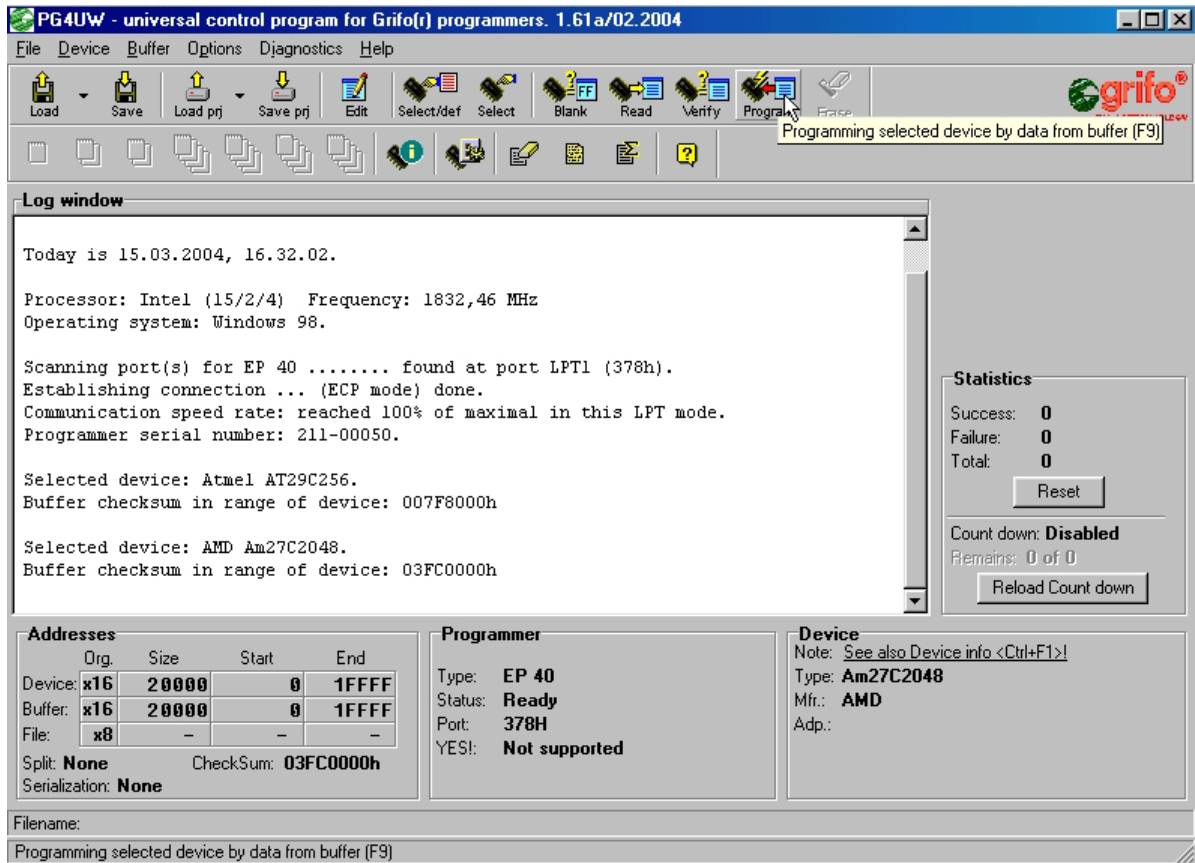
Questo capitolo contiene una descrizione essenziale del programma di controllo di tutti i programmatori. Si ricorda che l'help in linea del suddetto programma viene aggiornato prima del manuale.

UTILIZZO DEL SOFTWARE

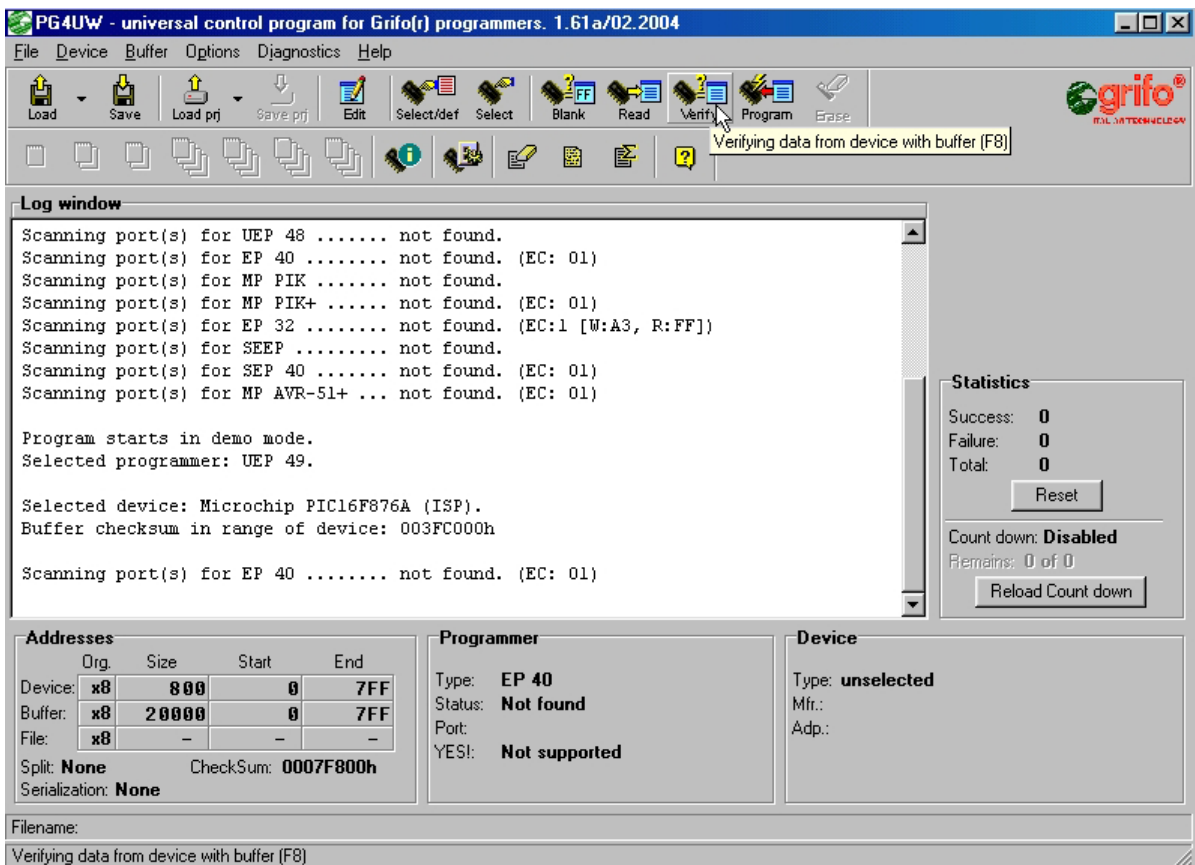
! IMPORTANTE !

Il programma di controllo fornito, contenuto nel Mini-CD incluso nella confezione, è garantito essere esente da qualunque virus al momento della consegna. Per incrementare la sicurezza i nostri programmi implementano un algoritmo speciale per rilevare possibili infezioni da virus.

ESEGUIRE IL PROGRAMMA DI CONTROLLO

Per eseguire il programma di controllo da linea di comando di MS/PC DOS scrivete: PG4U
Mentre sotto Windows fate doppio click sull'icona di PG4UW.

Dopo la partenza, PG4U/PG4UW scandisce tutte le porte esistenti per trovarci un programmatore **grifo**[®] collegato. PG4U/PG4UW è il programma comune a tutti i programmatori **grifo**[®] per cui cercherà di trovare tutti i tipi.

NOTA: *Una volta partito PG4U/PG4UW, verifica la propria integrità. Infine il programma mostra il menu utente standard e attende istruzioni.*

Se il programma di controllo non riesce a comunicare col programmatore, appare sullo schermo un messaggio di errore che fornisce un codice di errore ed una descrizione delle possibili cause (programmatore scollegato, cattiva connessione, problemi di alimentazione, porta parallela incompatibile, ...).

Eliminate la causa dell'errore e premete un tasto qualunque.

Se la condizione di errore persiste, il programma entra in modalità demo e impedisce l'accesso al programmatore. Se non riuscite ad identificare la causa dell'errore, seguite le istruzioni nel capitolo "RISOLUZIONE DEGLI ERRORI".

Inoltre, il programma di controllo verifica la comunicazione col programmatore prima di fare qualunque altra operazione col dispositivo da programmare.

DESCRIZIONE DELLA SCHERMATA PRINCIPALE

barra del **TITOLO** - mostra avvisi di copyright, nome e versione di PG4U/PG4UW

barra dei **MENU** - lista delle funzioni fondamentali

riquadro **FILE** - informazioni sul contenuto corrente del buffer

riquadro **STATUS** - informazioni sullo stato interno di PG4U/PG4UW

riquadro **ADDRESSES** - organizzazione, dimensione, indirizzi di inizio e fine del dispositivo target, del buffer e del file

riquadro **DEVICE** - informazioni principali sull'attuale dispositivo target

barra di **HELP** - breve descrizione del comando selezionato.

La selezione del **MENU** avviene nel tipico modo delle GUI - cioè muovendo il cursore e premendo **<ENTER>** o digitando la lettera evidenziata nel menu selezionato o, naturalmente, usando il mouse. Esistono anche delle associazioni tra tasti e i comandi di uso più frequente.

! ATTENZIONE !

I dati inseriti da tastiera sono in formato esadecimale, tranne i blocchi di caratteri ASCII nei menu Buffer View/Edit.

LISTA DEI TASTI SPECIALI

<F1>	HELP	Help
<F2>	SAVE	Salva un file
<F3>	LOAD	Carica un file nel buffer
<F4>	EDIT	Esame/Modifica del buffer
<F5>	SELECT/default	Scelta del dispositivo target tra gli ultimi 10 dispositivi selezionati
<Alt+F5>	SELECT/manual	Scelta del dispositivo target digitando il nome o quello del produttore
<Ctrl+F5>	SELECT/type	Scelta del dispositivo target dalla famiglia
<Shift+F5>	SELECT/vendor	Scelta del dispositivo target dalla produttore
<F6>	BLANK	Blank check
<F7>	READ	Copia nel buffer il contenuto del dispositivo target
<F8>	VERIFY	Confronta il contenuto del buffer con il contenuto del dispositivo target
<F9>	PROGRAM	Programma il dispositivo target
<Alt+Q>	QUIT	Termina il PG4U/PG4UW
<Alt+X>	QUIT & save	Termina il PG4U/PG4UW e salva le impostazioni
<Ctrl+F1>		Mostra informazioni aggiuntive sul dispositivo target corrente
<Ctrl+F2>	ERASE	Riempie il buffer con un valore assegnato
<Ctrl+Shift+F2>		Riempie il buffer con un valori casuali

COMANDI DEL PROGRAMMA DI CONTROLLO

La seguente lista contiene i comandi disponibili con la versione Windows del programma di controllo. Accanto al nome del comando è presente, se esiste, la combinazione di tasti che lo richiama rapidamente e una breve descrizione del suo scopo e modalità d'uso. Si ricorda che l'aggiornamento più recente delle spiegazioni di questi comandi è sempre presente nell'help in linea sensibile al contesto del programma di controllo, che quindi andrebbe consultato prima del presente manuale.

File

Viene usato per gestire i files sorgenti, esaminare le cartelle su disco, cambiare drive e modificare gli indirizzi di inizio e di fine nel salvataggio e caricamento dei file di tipo **binario**, **MOTOROLA**, **MOS Technology**, **Intel (extended) HEX**, **Tektronix**, **ASCII space**, **JEDEC**, e **POF**.

File / Load

Analizza il formato del file e carica i dati nel buffer. Si può selezionare il tipo di file desiderato (**binario**, **MOTOROLA**, **MOS Technology**, **Tektronix**, **Intel (extended) HEX**, **ASCII space**, **JEDEC** e **POF**). Il programma di controllo memorizza l'ultimo tipo di file selezionato. Per rendere la memorizzazione persistente, salvare la configurazione con **Options / Save options**.

Spuntando la casella **Automatic file format recognition** il programma riconosce automaticamente il formato. Se il formato non può essere riconosciuto, il file viene trattato come binario.

Togliendo lo spunto alla casella **Automatic file format recognition** il programma permette all'utente di specificare il tipo di file desiderato nella lista della casella di riepilogo **Selected file format**. Si può specificare l'indirizzo di inizio nel buffer con il formato binario. Tale indirizzo indica da quale posizione nel buffer saranno scritti i dati letti dal file.

Il tasto <F3> farà apparire questo menu da qualunque posizioni in qualunque momento.

File / Save

Salva su disco i dati contenuti nel buffer, creati, modificati o letti da un dispositivo. Si può selezionare il tipo di file desiderato (**binario**, **MOTOROLA**, **MOS Technology**, **Tektronix**, **Intel (extended) HEX**, **ASCII space**, **JEDEC** o **POF**).

Il tasto <F2> farà apparire questo menu da qualunque posizioni in qualunque momento.

File / Load project

Carica un file di progetto, che contiene la configurazione per i dispositivi da usare e la configurazione dell'interfaccia utente.

La finestra standard **Load project** contiene un'altra finestra - **Project description** - nella parte bassa. Quest'ultima mostra le informazioni contenute nel file selezionato al momento dalla finestra Load project.

Le informazioni contenute in un progetto sono:

- nome e produttore del primo dispositivo selezionato nel progetto
- data e ora di creazione del progetto
- versione del programma con cui il progetto è stato creato
- descrizione testuale del progetto redatta dall'utente (si tratta di testo a piacere, di solito il nome degli autori ed alcune note)

File / Save project

Quest'opzione serve a salvare il file di progetto, il quale contiene i dati di configurazione del dispositivo salvati. I dati di un progetto salvato possono essere richiamati in ogni momento col comando **File / Load project**.

La finestra **Save project** contiene tre finestre aggiuntive nel pannello **Project description** posto nella parte bassa della finestra **Save project**. Le finestre mostrano le informazioni contenute nel file di progetto al momento selezionato dalla finestra **Save project** e che stanno per essere salvate su disco.

Le informazioni contenute in un progetto sono:

- nome e produttore del primo dispositivo selezionato nel progetto
- data e ora di creazione del progetto
- versione del programma con cui il progetto è stato creato
- descrizione testuale del progetto redatta dall'utente (si tratta di testo a piacere, di solito il nome degli autori ed alcune note)

La prima finestra (più in alto) contiene informazioni sul progetto al momento selezionato dalla finestra **Save project**.

La seconda finestra (a metà) mostra informazioni sull'attuale configurazione del programma compresi i dispositivi attualmente selezionati, lo stato di attività del programmatore, la data, l'ora e la versione del programma. Questi dati vengono inseriti nella descrizione del progetto.

La terza finestra (in basso) è modificabile dall'utente e contiene una descrizione del progetto (testo a piacere), di solito il nome degli autori ed alcune note.

File / Reload file

Questa opzione permette di ricaricare un file usato di recente.

Un file, dopo essere stato aperto, viene aggiunto alla lista chiamata **Reload file**. I nomi dei files sono mostrati nell'ordine con cui sono stati aperti, ovvero in cima si trovano quelli usati di recente.

Per ricaricare un file:

1. Dal menu File, scegliere **Reload file**.
2. Viene mostrata la lista dei files usati di recente, clickare sul nome del file desiderato.

Nota: *Quando un file viene ricaricato, si assume che sia del formato con cui è stato salvato l'ultima volta.*

File / Reload project

Questa opzione permette di ricaricare un progetto usato di recente.

Un progetto, dopo essere stato aperto, viene aggiunto alla lista chiamata **Reload project**. I nomi dei progetti sono mostrati nell'ordine con cui sono stati aperti, ovvero in cima si trovano quelli usati di recente.

Per ricaricare un file:

1. Dal menu File, scegliere **Reload project**.
2. Viene mostrata la lista dei progetti usati di recente, clickare sul nome del file desiderato.

File / Project options

Questa opzione viene usate per esaminare/modificare le informazioni del progetto attualmente caricato. Queste comprendono una descrizione essenziale del progetto ed i seguenti dati:

- nome dispositivo e nome produttore
- data creazione progetto
- versione del programma sotto cui il progetto è stato creato
- definizione del progetto fornita dall'utente (testo a piacere), ad esempio i nomi degli autori ed ulteriori informazioni che descrivono il progetto

L'utente può modificare a piacimento il solo testo di descrizione e definizione del progetto. Le altre informazioni sono aggiornate automaticamente dal programma.

File / Load encryption table

Questo comanda carica i dati da un file binario su disco e li salva nella parte della memoria riservata alla tavola di criptazione (di sicurezza).

File / Save encryption table

Questo comanda salva i dati in un file binario su disco prendendoli dalla parte della memoria riservata alla tavola di criptazione (di sicurezza).

File / Exit without save

Questo comando dealloca lo heap, cancella il buffer su disco (se esiste) e restituisce le risorse al sistema operativo.

File / Exit and save

Questo comando dealloca lo heap, cancella il buffer su disco (se esiste), salva nel file di configurazione le impostazioni relative agli ultimi 10 dispositivi usati e restituisce le risorse al sistema operativo.

Device

Questo menu contiene le funzioni che servono per selezionare e lavorare con un dispositivo programmabile, ovvero selezione, programmazione, verifica e cancellazione.

Device / Select from default devices

Questa finestra permette di selezionare il dispositivo desiderato da una lista di dispositivi di default. La lista è ciclica e contiene gli ultimi 10 dispositivi selezionati comprese le opzioni di configurazione. La lista può essere salvata col comando **File / Exit and save**.

Se desiderate visualizzare ulteriori informazioni sul dispositivo corrente, premete la combinazione di tasti **<Ctrl+F1>**. Apparirà una finestra che mostra la dimensione del dispositivo, la sua organizzazione, l'algoritmo di programmazione e una lista di programmatori che lo supportano, compresi gli eventuali moduli. Vi sono anche altre informazioni specifiche.

Usate il tasto **** per cancellare il dispositivo corrente dalla lista. Non è possibile svuotare completamente la lista. Sull'ultimo dispositivo il tasto **** viene ignorato.

Device / Select device ...

Questa finestra permette di selezionare il dispositivo desiderato dalla lista di quelli supportati dal programmatore attivo. I criteri sono nome (**name**), tipo (**type**) o produttore (**manufacturer**).

Il dispositivo selezionato viene salvato automaticamente nella lista dei 10 dispositivi di default raggiungibile mediante il comando **Device / Select from default devices**.

Se desiderate visualizzare ulteriori informazioni sul dispositivo corrente, premete la combinazione di tasti **<Ctrl+F1>**. Apparirà una finestra che mostra la dimensione del dispositivo, la sua organizzazione, l'algoritmo di programmazione e una lista di programmatori che lo supportano, compresi gli eventuali moduli. Vi sono anche altre informazioni specifiche.

Select device ... / All

Questa finestra permette di selezionare il dispositivo desiderato dalla lista completa dei dispositivi supportati dal programmatore attivo. I nomi vengono mostrati in una casella a scorrimento.

Il dispositivo può essere selezionato con un doppio click sulla lista o inserendo manualmente parte del nome del dispositivo e/o del produttore (usate **<Space>** come separatore) e premete **<Enter>** o cliccate il pulsante **OK**.

Premete **<Esc>** o cliccate il pulsante **Cancel** per annullare la selezione e rimanere all'ultimo dispositivo selezionato.

Il dispositivo selezionato viene salvato automaticamente nella lista dei 10 dispositivi di default raggiungibile mediante il comando **Device / Select from default devices**.

Se desiderate visualizzare ulteriori informazioni sul dispositivo corrente, premete la combinazione di tasti **<Ctrl+F1>**. Apparirà una finestra che mostra la dimensione del dispositivo, la sua organizzazione, l'algoritmo di programmazione e una lista di programmatori che lo supportano, compresi gli eventuali moduli. Vi sono anche altre informazioni specifiche.

Select device ... / Only selected type

Questa finestra permette di selezionare il tipo di dispositivo desiderato (ad esempio EPROM) ed il sottotipo (esempio 64Kx8 (27512)), tramite il mouse o i tasti cursore. Verrà visualizzata una lista di produttori e dispositivi.

Il dispositivo può essere selezionato con un doppio click sulla lista o inserendo manualmente parte del nome del dispositivo e/o del produttore (usate **<Space>** come separatore) e premete **<Enter>** o clickate il pulsante **OK**.

Premete **<Esc>** o clickate il pulsante **Cancel** per annullare la selezione e rimanere all'ultimo dispositivo selezionato.

Il dispositivo selezionato viene salvato automaticamente nella lista dei 10 dispositivi di default raggiungibile mediante il comando **Device / Select from default devices**.

Se desiderate visualizzare ulteriori informazioni sul dispositivo corrente, premete la combinazione di tasti **<Ctrl+F1>**. Apparirà una finestra che mostra la dimensione del dispositivo, la sua organizzazione, l'algoritmo di programmazione e una lista di programmatori che lo supportano, compresi gli eventuali moduli. Vi sono anche altre informazioni specifiche.

Select device ... / Only selected manufacturer

Questa finestra permette di selezionare il dispositivo desiderato di un particolare produttore, tramite il mouse o i tasti cursore. Verrà visualizzata una lista di produttori e dispositivi.

Il dispositivo può essere selezionato con un doppio click sulla lista o inserendo manualmente parte del nome del dispositivo e/o del produttore (usate **<Space>** come separatore) e premete **<Enter>** o clickate il pulsante **OK**.

Premete **<Esc>** o clickate il pulsante **Cancel** per annullare la selezione e rimanere all'ultimo dispositivo selezionato.

Il dispositivo selezionato viene salvato automaticamente nella lista dei 10 dispositivi di default raggiungibile mediante il comando **Device / Select from default devices**.

Se desiderate visualizzare ulteriori informazioni sul dispositivo corrente, premete la combinazione di tasti **<Ctrl+F1>**. Apparirà una finestra che mostra la dimensione del dispositivo, la sua organizzazione, l'algoritmo di programmazione e una lista di programmatori che lo supportano, compresi gli eventuali moduli. Vi sono anche altre informazioni specifiche.

Device / Select EPROM /Flash by ID

Si usa questo comando per selezionare automaticamente una EPROM o una Flash leggendo l'ID del dispositivo. Il programmatore può identificare il dispositivo leggendo l'ID del produttore e del dispositivo stesso “marchiato” dentro il chip. Questa possibilità esiste solo per EPROM o Flash che la supportano. Se il dispositivo non supporta questo metodo di riconoscimento, un messaggio che indica un dispositivo sconosciuto o non supportato verrà mostrato.

Se più di un dispositivo dello stesso costruttore condividono lo stesso ID verrà mostrata la lista contutti i loro nomi. Quello desiderato può essere selezionato posizionandosi sul suo nome e premendo <Enter> (o clickando il pulsante **OK**). Premete <Esc> o clickate il pulsante **Cancel** per annullare la selezione e rimanere all'ultimo dispositivo selezionato.

ATTENZIONE: Il programma di controllo supporta solo EPROM e Flash con 28 e 32 piedini. Tutti i programmatori determinano automaticamente il numero dei piedini. Con altri programmatori dovrete inserire manualmente il numero dei piedini..

Il programmatore applica una tensione elevata agli appositi contatti dello zoccolo. Questo è necessario per attivare il sistema di lettura degli ID. Non inserite nello zoccolo un dispositivo diverso da una EPROM o da una Flash, potrebbe essere danneggiato dalla tensione elevata.

Vienesconsigliato di applicare questo comando ad EPROM tipo 2764 e 27128 perchè quasi tutte non supportano la lettura dell'ID.

Device / Device options

Questo menu imposta parametri di programmazione, serializzazione e gestione dei file associati. Il menu **Device / Device options / Edit device options** contiene sempre elementi specifici del dispositivo selezionato, per avere ulteriori informazioni si veda la finestra delle informazioni specifiche del dispositivo (ottenibile premendo <Ctrl + F1>).



FIGURA 14: SELEZIONE DELLE OPERAZIONI DI PROGRAMMAZIONE

Device / Device options / Operation options

Le impostazioni di questo comando sono usate per controllare il processo di programmazione. Questo è un ambiente flessibile che contiene impostazioni associate al dispositivo selezionato, quelle non supportate dal programmatore attivo sono disabilitate. Le impostazioni vengono salvate su disco eseguendo il comando **File / Exit and save**.

Lista delle impostazioni:

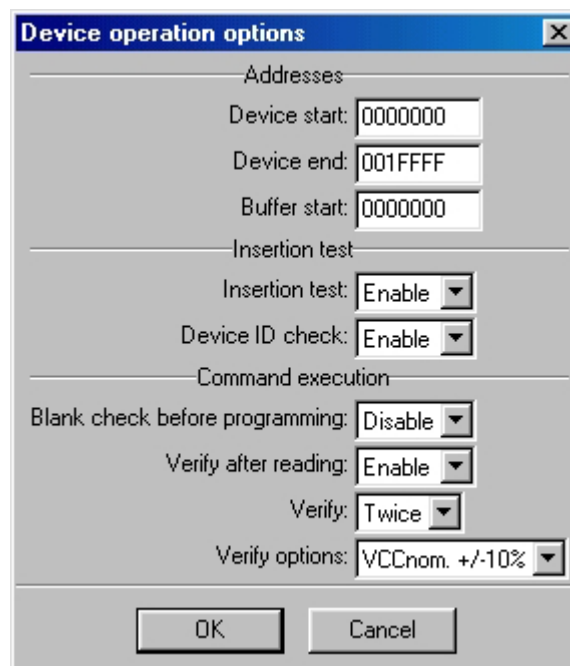
- gruppo **Addresses:**

indirizzo iniziale del dispositivo	(default 0)
indirizzo finale del dispositivo	(default dimensione-1)
indirizzo iniziale del buffer	(default 0)

- gruppo **Insertion test:**

verifica di inserzione	(default abilitato, cioè ENABLE)
verifica dei bytes di ID	(default abilitato, cioè ENABLE)

- gruppo **Command execution:**

verifica se è vuoto	(default disabilitato, cioè DISABLE)
cancella prima di programmare	(default disabilitato, cioè DISABLE)
verifica dopo la lettura	(default disabilitato, cioè DISABLE)
verifica dopo la programmazione	(una volta: ONCE, due volte: TWICE)
opzioni verifica	(VCC nominal e 5%, VCC nominal e 10%, VCCmin VCCmax)

Device / Device options / Serialization

La serializzazione è una particolare modalità di programmazione. Quando è attivata, un particolare codice numerico viene automaticamente scritto ad un indirizzo specificato del buffer prima di ogni programmazione. Quando molti dispositivi vengono programmati singolarmente, il numero di serie viene cambiato automaticamente prima della programmazione, così ogni dispositivo ha un numero di serie univoco.

Ci sono due tipi di serializzazione:

- Incrementale
- Da disco

Quando viene selezionato un nuovo dispositivo la serializzazione viene automaticamente disabilitata. Gli attuali parametri di serializzazione per il dispositivo corrente vengono salvati nella configurazione generale con il comando **File / Exit and save**.

Quando è abilitato il modo incrementale le seguenti configurazioni vengono salvate su file: indirizzo, dimensione, numero seriale, passo dell'incremento e le impostazioni di ASCII / BIN, DEC / HEX, LS / MS Byte .

Quando è abilitato il prelievo dei numeri da file le seguenti configurazioni vengono salvate: nome del file dei numeri ed etichetta corrente, quest'ultima indica la linea del file dalla quale verrà preso il prossimo numero.

Quando è in corso la multiprogrammazione (è stato selezionato un modulo multi-zoccolo) la sezione speciale - chiamata **Action on not programmed serial values due to error** - viene mostrata nella finestra **Serialization**. Qui sono possibili due scelte:

1. Ignorare i numeri non programmati
2. Aggiungere al file i numeri non programmati

Ignore not programmed serial values significa che i numeri non ancora programmati vengono ignorati e non vengono coinvolti in nessuna azione.

Add not programmed serial values to file significa che i numeri di serie non programmati vengono aggiunti al file. Quest'ultimo ha lo stesso formato testuale del file usato per la serializzazione "da file" per cui è possibile riutilizzarlo in seguito con la normale modalità di serializzazione "da file".

Se la programmazione del dispositivo viene interrotta dall'utente, non ci saranno conseguenze sui numeri pronti per il lotto successivo di dispositivi. La stessa situazione si verifica se la programmazione rimane incompleta, ad esempio per una inserzione errata.

Ignorare o aggiungere i numeri non programmati ha senso solo se almeno un dispositivo del lotto corrente sul modulo multi-zoccolo viene completamente programmato e supera la verifica senza errori.

Device / Device options / Serialization / Incremental mode

La modalità incrementale (**Incremental mode**) permette di assegnare numeri di serie individuali ad ogni dispositivo che viene programmato. Un valore iniziale viene incrementato ad ogni dispositivo programmato correttamente e scritto nel formato selezionato all'indirizzo del buffer desiderato.

L'utente può modificare le seguenti opzioni in modalità incrementale:

S / N size

definisce la lunghezza in bytes del numero di serie che verrà scritto nel buffer. Per serializzazioni binarie i valori validi sono da 1 a 4, mentre per le serializzazioni in ASCII i valori validi sono da 1 ad 8.

Address

Specifica l'indirizzo nel buffer dove il numero di serie viene scritto. Si noti che tale valore deve essere compreso nel campo di indirizzi tra quello iniziale e quello finale e deve essere specificato correttamente, ovvero l'intero numero di serie deve ricadere entro il campo di indirizzi validi.

Start value

Specifica il valore iniziale dei numeri di serie. Generalmente il valore massimo per serializzazioni binarie con 4 bytes è \$1FFFFFFF.

Quando il valore del numero di serie supera il massimo vengono azzerati i tre bit più significativi del numero di serie corrente. Dopo tale azione il numero si trova ad essere sempre compreso tra 0 e \$1FFFFFFF (gestione degli overflow secondo lo stile del basic).

Step

Specifica il passo di incremento del numero di serie.

S / N mode

Definisce la forma con la quale il numero di serie viene scritto:

- ASCII
- Binario

ASCII - Significa che il numero verrà scritto come stringa ASCII. Per esempio il numero di serie \$0528CD in ASCII viene scritto nel buffer come la sequenza di bytes 30h 35h 32h 38h 43h 44h ('0' '5' '2' '8' 'C' 'D'), ovvero 6 bytes.

Bin - Significa che il numero di serie viene scritto direttamente nel buffer. Se il numero è composto da più di un byte, ci sono due possibili ordini di scrittura. L'ordine di scrittura può essere cambiato con il comando "Save to buffer" item.

Style

Definisce la base per i numeri di serie, che può essere:

- Decimale
- Esadecimale.

I numeri decimali (**Decimal**) vengono inseriti e mostrati usando i caratteri da '0' a '9'.

I numeri esadecimali (**Hexadecimal**) vengono inseriti e mostrati usando anche i caratteri da 'A' ad 'F'.

Vi è il caso speciali dei numeri decimali codificati in binario, o BCD. Ciò significa che ogni cifra decimale viene memorizzato in una cifra esadecimale, ovvero ogni nibble vale da 0 a 9, non sono ammessi i valori da A ad F in un nibble BCD.

La base va scelta con l'opzione "Style" prima di inserire il numero di serie iniziale ed il passo.

Save to buffer

Specifica l'ordine di scrittura dei bytes del numero di serie. Questa opzione viene usata quando il numero di serie è di tipo binario, non si applica ai numeri ASCII.

Vi sono due opzioni:

- LSByte first (usato dai processori Intel) posizionerà il byte meno significativo all'indirizzo più basso del buffer.
- MSByte first (usato dai processori Motorola) posizionerà il byte più significativo all'indirizzo più basso del buffer.

Device / Device options / Serialization / From file mode

In modalità di serializzazione dal file i numeri vengono letti da un file specificato dell'utente e scritti nell'indirizzo del buffer indicato dal file.

Ci sono due opzioni: Nome file e Etichetta di partenza.

File name

Specifica il nome del file da cui vengono letti gli indirizzi ed i relativi numeri di serie. Il file per la serializzazione in questa modalità deve avere un formato specifico, che viene descritto nella sezione più sotto.

Start label

Definisce l'etichetta iniziale all'interno del file di numeri. La lettura dei valori dei numeri di serie inizia da questa etichetta.

From file serialization file format

Il file per la serializzazione da file comprende indirizzi e numeri di serie, questi ultimi specificati come gruppi di bytes. Il file è di tipo testuale, la sua struttura è:

```
[label1] addr byte0 byte1 .. byten
...
[labeln] addr byte0 byte1 .. bytem , addr byte0 byte1 ... bytek
```

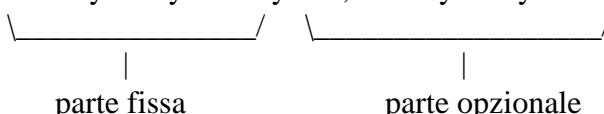

; Commento

legenda:

parte fissa

La parte fissa definisce l'indirizzo nel buffer ed i bytes che vanno scritti a partire da tale indirizzo. Tali dati vanno sempre scritti dopo l'etichetta.

parte opzionale

La parte opzionale definisce un secondo gruppo di indirizzo e bytes da scrivere nel buffer. Una parte opzionale può essere definita dopo la parte fissa dei dati.

etichette (label1, labeln - labels)

Le etichette identificano ogni linea del file in ingresso. Vengono usate per indirizzare individualmente ogni riga del file, per cui ogni etichetta dovrebbe essere univoca. Lo scopo è indirizzare la linea da cui inizia il conteggio dei numeri di serie

addr -

Definisce l'indirizzo nel buffer da cui iniziare a scrivere il numero di serie.

byte0..byten, byte0..bytem, byte0..bytek -

I gruppi di bytes byte0..byten, byte0..bytem e byte0..bytek sono i dati che verranno scritti nel buffer. Al massimo ci possono essere 64 bytes in un campo dati seguente ad un indirizzo.

I dati vengono scritti nel buffer dall'indirizzo addr all'indirizzo addr+n:

```
byte0 in addr
byte1 in addr + 1
byte2 in addr + 2
....
byten in addr + n
```

La parte opzionale viene separata dal carattere “ , “ (virgola) ed ha la stessa struttura della parte precedente, ad esempio un indirizzo ed un gruppo di bytes.

Caratteri di uso speciale:

[] - le etichette devono essere racchiuse da parentesi quadre
 ‘,’ – carattere separatore la parte fissa e quella opzionale
 ‘;’ - il carattere di punto e virgola indica l'inizio di un commento. Tutti i caratteri dal punto e virgola alla fine della linea vengono ignorati. Un commento può anche essere a fine linea.

Note:

- Un nome di etichetta può contenere tutti i caratteri tranne '[' e ']'. I nomi di etichetta non tengono conto della capitalizzazione, ovvero 'a' è uguale ad 'A', 'b' è uguale a 'B' ecc..
- Tutti gli indirizzi ed i valori da scrivere devono essere in esadecimale.
- Gli indirizzi possono essere composti da 1 fino a 4 bytes.
- I gruppi di bytes di dati possono essere composti da 1 a 64 elementi. Quando ci sono due gruppi su una stessa linea, il numero totale di elementi deve essere al massimo 80.
- Fate attenzione ad impostare l'indirizzo corretto. Questo deve essere definito nel campo tra gli indirizzi iniziale e finale del dispositivo che viene programmato. Se l'indirizzo fosse fuori da questo campo apparirebbe una finestra e si la serializzazione verrebbe disabilitata.

Esempio:

```
[nav1] A7890 78 89 56 02 AB CD ; commento 1
[nav2] A7890 02 02 04 06 08 0A
[nav3] A7890 08 09 0A 0B A0 C0 ; commento 2
[nav4] A7890 68 87 50 02 0B 8D
[nav5] A7890 A8 88 59 02 AB 7D
```

;la linea successiva contiene anche la parte opzionale

```
[nav6] A7890 18 29 36 42 5B 6D , FFFF6 44 11 22 33 99 88 77 66 55 16
; ultima linea - fine del file
```

Nel file di esempio vengono definiti sei valori di numeri di serie etichettati con “nav1”, “nav2”, ...“nav6” . ogni numero viene scritto all'indirizzo \$A7890 ed è composto da 6 bytes. La linea etichettata con “nav6” ha anche la parte opzionale, che viene scritta nel buffer dall'indirizzo \$FFFF6 ed è di 10 bytes, quindi il suo ultimo byte viene scritto all'indirizzo \$FFFFF.

Device / Device options / Statistics

Le statistiche forniscono informazioni circa l'attuale conteggio delle operazioni su un particolare dispositivo. Se su ogni dispositivi viene effettuata una sola operazione allora il conteggio delle operazioni effettuate coincide con il conteggio dei dispositivi programmati.

Un'altra funzione statistica è il conto alla rovescia (**Count down**). Questa permette di controllare sia il numero di operazioni che il numero di dispositivi sui quali vengono effettuate. Dopo ogni operazione andata a buon fine su un certo dispositivo il contatore viene decrementato. L'utente deve stabilire il valore iniziale del conto alla rovescia, quando questo raggiunge lo zero si intende che è stato raggiunto il limite del lotto e viene mostrato un messaggio di conteggio completato.

La finestra **Statistics** contiene le seguenti opzioni:

Le caselle spuntabili **Program**, **Verify**, **Blank**, **Erase** e **Read** decidono le operazioni che, se andate buon fine, incrementano il conteggio.

Le caselle spuntabili **Count Down** gestisce l'attività di conto alla rovescia (lo abilita o disabilita). La casella di testo accanto alla casella spuntabile definisce il valore iniziale del conteggio.

La finestra **Statistics** si può aprire anche premendo il tasto destro del mouse sul pannello Statistics e clickando sulla voce visualizzata.

I valori delle statistiche vengono mostrati nella finestra principale, nel pannello Statistics.

Quest'ultimo contiene le informazioni statistiche – **Success, Failure, Total** (ovvero programmazioni a buon fine, fallite e totali) e sul conto alla rovescia - **Count down e Remains** (ovvero stato del conteggio e pezzi rimanenti).

Il significato delle voci è:

Success	numero di operazioni completate con successo
Failure	numero di operazioni non completate con successo
Total	numero totale di operazioni
Count down	stato del conteggio (abilitato o disabilitato)
Remains	oggetti ancora da scalare nel conteggio alla rovescia

Le operazioni completate con successo sono una qualunque tra le seguenti:

- programmazione
- verifica di programmazione
- verifica se è vuoto
- cancellazione
- lettura

Se una operazione viene completata con errori non la si considera completata con successo.

Quando viene selezionato un nuovo dispositivo, tutti i valori delle statistiche vengono azzerati e **Count down** viene disabilitato (**Disabled**).

Il pulsante **Reset** nel pannello **Statistics** azzerava i valori delle statistiche.

Il pulsante **Reload Count down** nel pannello **Statistics** ricarica il valore iniziale di **Count down**.

Device / Device options / Associated file

Associa un file al dispositivo corrente. Il file viene caricato automaticamente nel buffer non appena il dispositivo corrente viene di nuovo selezionato dalla lista dei dispositivi o se era già selezionato all'avvio del programma.

Il nome (completo di path) viene modificato nell'apposita casella di testo. Il programma controlla automaticamente la presenza del file, il caricamento si può abilitare o disabilitare.

Entrambi questi settaggi (nome del file ed abilitazione del caricamento) si possono salvare su disco con il comando **File / Exit and save**.

Device / Blank check

Verifica se un dispositivo è vuoto, completamente o in parte, a seconda del dispositivo. Il risultato dell'operazione viene comunicato da una finestra di avviso.

Il comando **Device / Device options / Operation options** permette di modificare l'area standard del dispositivo che viene verificata da questo comando.

Device / Read

Legge il contenuto di un dispositivo, completamente o in parte, a seconda del dispositivo. Il termine dell'operazione viene comunicato da una finestra di avviso.

Il comando **Device / Device options / Operation options** permette di modificare l'area del dispositivo che viene letta da questo comando. Abilitare la verifica dopo la lettura (comando **Verify data after reading**) in questo menu aumenta l'affidabilità della lettura stessa.

Device / Verify

Confronta il contenuto di un dispositivo con il buffer, completamente o in parte, a seconda del dispositivo. Il risultato dell'operazione viene comunicato da una finestra di avviso.

Il comando **Device / Device options / Operation options** permette di modificare l'area sulla quale lavora questo comando.

Il comando **Options / Display errors** permette di scrivere le eventuali differenze sullo schermo o sul file VERIFY.ERR. Sullo schermo vengono mostrate al massimo le prime 45 differenze complete degli indirizzi.

Device / Program

Programma il contenuto di un dispositivo, completamente o in parte, a seconda del dispositivo. L'esito dell'operazione viene comunicato da una finestra di avviso.

Il comando **Device / Device options / Operation options** permette di specificare un'altra area di lavoro e di impostare ulteriori elementi della sequenza di operazioni di programmazione.

Device / Erase

Cancella il contenuto di un dispositivo. L'esito dell'operazione viene comunicato da una finestra di avviso..

Device / Test

Esegue il test dei dispositivi indicati nella lista di quelli che possono ammettere un test (ad esempio RAM statiche) col il programmatore attuale.

Device / Device info

Fornisce informazioni aggiuntive sul dispositivo attuale (dimensione, organizzazione, algoritmo di programmazione e una lista dei programmatori che lo supportano, corredata degli eventuali moduli adattatori). Si trovano inoltre informazioni sul package ed eventuali ulteriori informazioni specifiche.

La combinazione <Ctrl+F1> farà apparire questo menù immediatamente da ogni posizione.



FIGURA 15: MENU DI CANCELLAZIONE DI UN DISPOSITIVO



Buffer

Permette di manipolare il buffer compiendo operazioni su blocchi di memoria, riempiendone una parte con una stringa, cancellandolo, calcolando varie checksum e naturalmente visualizzando e modificando ogni singolo valore (inoltre si può cercare una stringa, stampare il buffer, etc.).

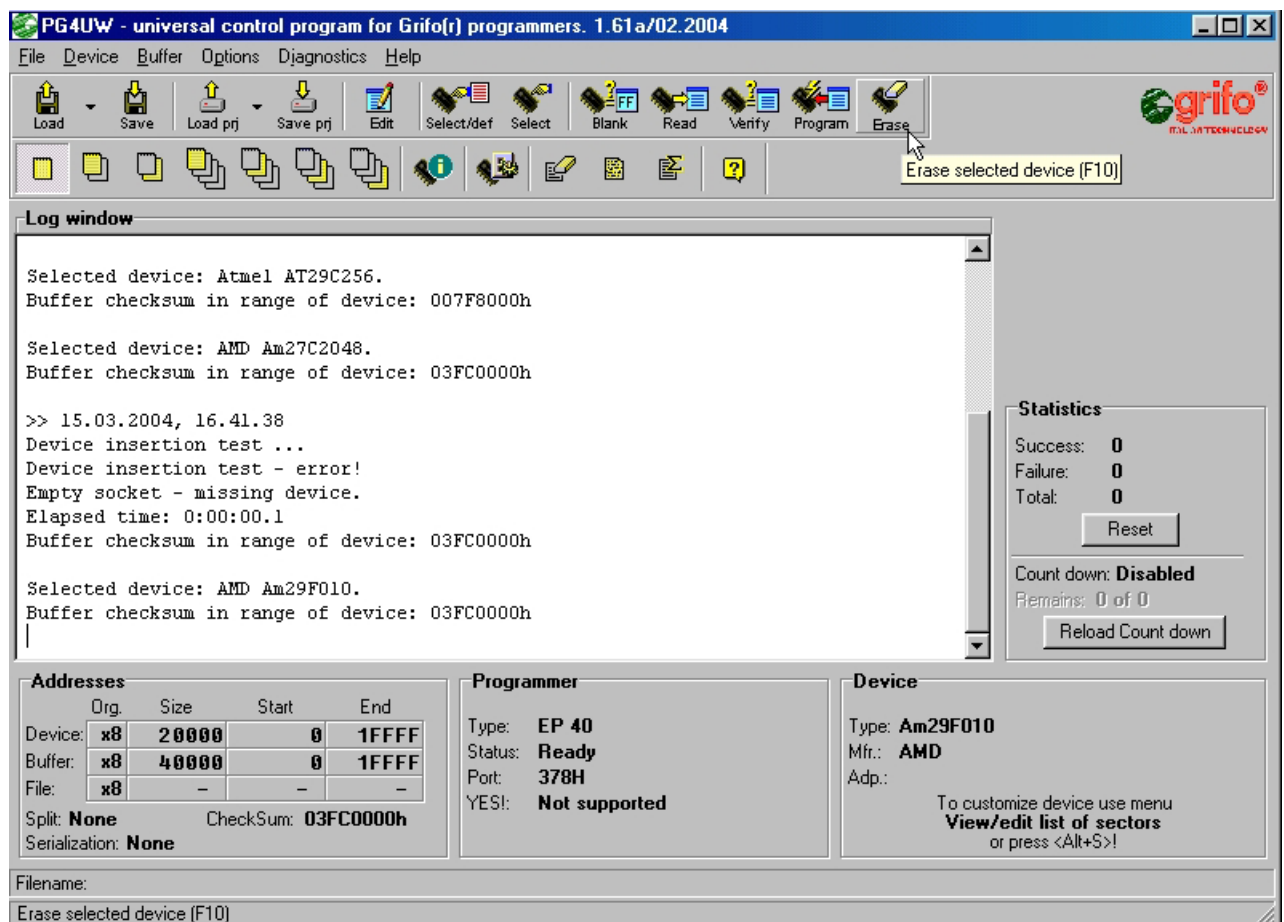
Buffer / View/Edit

Visualizza (View) o modifica (Edit) ogni singolo dato nel buffer (visualizza solo in DUMP mode). Usate i tasti cursore per selezionare il dato da modificare, un dato modificato viene mostrato con colore diverso.

Potete usare anche il tasto <F4>.

View/Edit Buffer

F1	mostra la schermata di aiuto
F2	riempie il buffer dall'indirizzo iniziale a quello finale con la stringa (ASCII o esadecimale) specificata.
Ctrl+F2	cancella il buffer riempiendolo col valore specificato
Ctrl+Shift+F2	riempie il buffer con valori casuali
F3	copia una sequenza di bytes da un indirizzo iniziale ad uno finale a partire da un terzo indirizzo specificati dall'utente. Il terzo indirizzo può essere incluso tra i primi due.
F4	sposta una sequenza di bytes da un indirizzo iniziale ad uno finale a partire da un terzo indirizzo specificati dall'utente. Il terzo indirizzo può essere incluso tra i primi due.
F5	scambia i bytes alti con i byte bassi nel campo di indirizzi specificato. L'indirizzo iniziale deve essere pari ed il numero di bytes compresi deve essere pari. Se questa condizione non viene rispettata, il programma prende come indirizzo iniziale il primo pari precedente a quello specificato e come indirizzo finale il primo pari successivo a quello specificato.
F6	stampa il contenuto del buffer
F7	stringa da trovare (massimo 16 caratteri ASCII)
F8	stringa da trovare e da sostituire (massimo 16 caratteri ASCII)
F9	vai ad un altro indirizzo
F10	commuta tra visualizza e modifica
F11	commuta tra 8 e 16 bit. Può essere fatto anche con il mouse clickando il pulsante a destra di View/Edit. Il pulsante indica anche il modo di visualizzazione attuale (8 o 16 bit).
F12	calcola i vari checksum disponibili
Arrow keys	spostano il cursore
Home/End	salta all'inizio / alla fine della linea corrente
PgUp/PgDn	salta alla pagina precedente / successiva
Ctrl+PgUp/PgDn	salta all'inizio / alla fine della pagina corrente
Ctrl+Home/End	salta all'inizio / alla fine del contenuto del dispositivo attuale
Backspace	sposta il cursore indietro di una posizione (a sinistra)

Nota: i caratteri 20H - FFH (ASCII) ed i numeri 0..9, A..F (esadecimale) modificano immediatamente il contenuto del buffer.

Attenzione: Non si possono gestire in ASCII i dati con dispositivi a 16 bit.



FIGURA 16: FINESTRA DI MANIPOLAZIONE DEL BUFFER

Print buffer

Invia la parte selezionata del buffer su stampante o su un file. Il programma utilizza un editor di testi esterno nel quale viene visualizzata la parte selezionata del buffer e dal quale questa può essere salvata o stampata. Di default viene usato il semplice editor di testi **Notepad.exe**, il quale viene fornito con qualunque versione di Windows.

In questa finestra le opzioni sono:

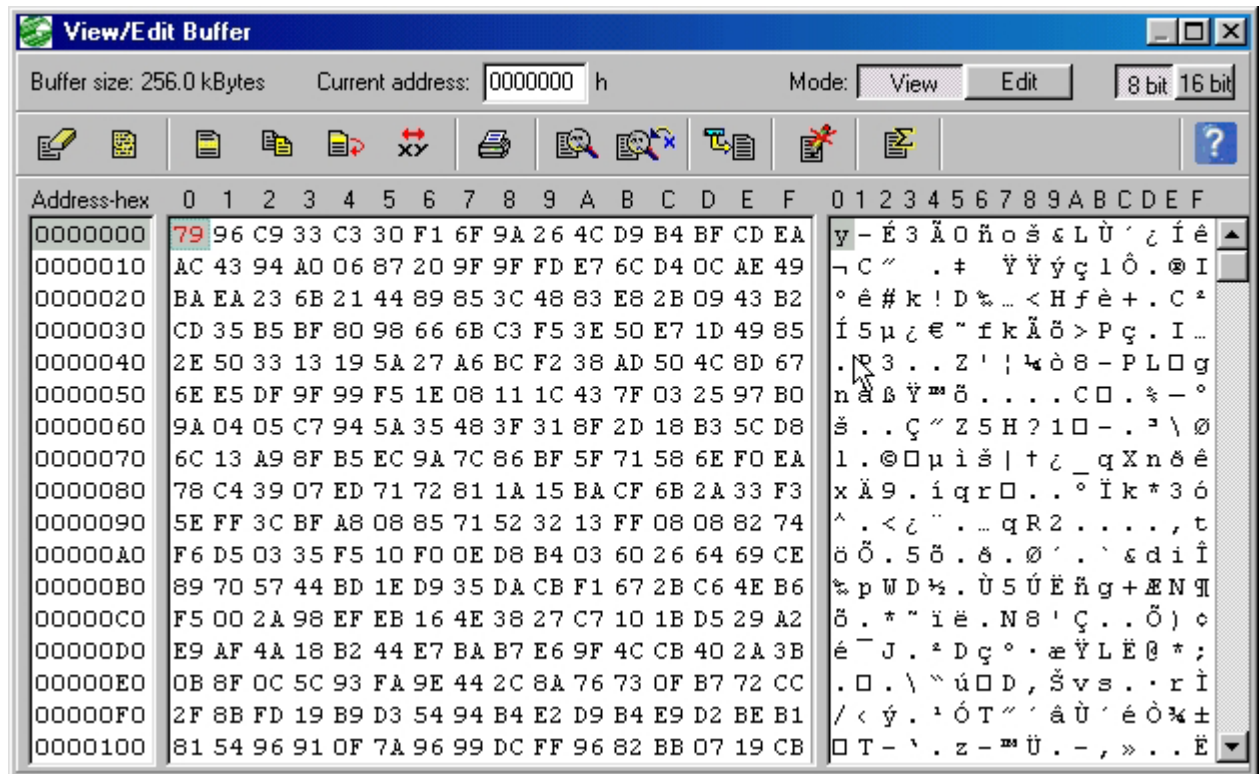
- Definisci l'indirizzo iniziale del blocco selezionato nel buffer.
- Definisci l'indirizzo finale del blocco selezionato nel buffer.

External editor

Definisce il nome completo di percorso del programam esterno che deve essere usato come visualizzatore di testo per il blocco selezionato del buffer. Per default viene indicato il Notepad standard di Windows. L'utente può inserire un visualizzatore a propria scelta, per esempio Wordpad.exe, capace di gestire file di testo grandi.

Il nome completo di percorso viene salvato su disco automaticamente.

Find dialog box

Inserite la stringa di ricerca da trovare (**Find**) e premete il pulsante <**Find**> per iniziare la ricerca o scegliete il pulsante <**Cancel**> per lasciare perdere.

Direction (direzione) specifica in quale direzione deve avvenire la ricerca. **Forward** (in avanti) a partire dalla posizione corrente del cursore è il default. **Backward** (all'indietro) oltrepassa l'inizio del buffer. In visualizzazione cerca in tutto il buffer.

Origin specifica da dove deve iniziare la ricerca.

Find & Replace dialog box

Inserite la stringa da cercare nella casella di testo **Text to find** e la stringa con cui verrà sostituita nella casella **Replace with**.

In **Options** potete scegliere se la sostituzione avverrà automaticamente o se volete essere avvertiti prima che avvenga per poterla annullare.

Origin indica dove deve iniziare la ricerca.

Direction (direzione) specifica in quale direzione deve avvenire la ricerca. **Forward** (in avanti) a partire dalla posizione corrente del cursore è il default. **Backward** (all'indietro) oltrepassa l'inizio del buffer. In visualizzazione cerca in tutto il buffer.

Premete <**Esc**> o clickate sul pulsant **Cancel** per chiudere la finestra.

Premendo il pulsante **Replace** la finestra viene chiusa ed appare un questionario che contiene le seguenti scelte:

Yes	sostituisci l'elemento trovato e cerca il prossimo
No	non sostituire l'elemento trovato e cerca il prossimo
Replace All	sostituisci tutto
Abort search	cancella questa operazione
View/Edit buffer per PLD	
Ctrl+F2	cancella il buffer riempiendolo col valore specificato
Ctrl+Shift+F2	riempi il buffer di valori casuali
F9	vai all'indirizzo specificato
F10	cambia modalità view / edit
F11	commuta tra 1 e 8 bit. Può essere fatto anche con il mouse clickando il pulsante a destra di View/Edit. Il pulsante indica anche il modo di visualizzazione attuale (1 o 8 bit).
Arrow keys	spostano il cursore

Home/End	salta all'inizio / alla fine della linea corrente
PgUp/PgDn	salta alla pagina precedente / successiva
Ctrl+PgUp/PgDn	salta all'inizio / alla fine della pagina corrente
Ctrl+Home/End	salta all'inizio / alla fine del contenuto del dispositivo attuale
Backspace	sposta il cursore indietro di una posizione (a sinistra)

Note: I caratteri 0 ed 1 cambiano immediatamente i valori.

Buffer / Fill block

Riempie il blocco selezionato del buffer con il valore specificato. Indicare l'indirizzo iniziale e finale del blocco ed il valore di riempimento.

Buffer / Copy block

Copia il blocco selezionato del buffer a partire dall'indirizzo specificato. Indicare l'indirizzo iniziale e finale del blocco ed l'indirizzo di destinazione, anche compreso tra i primi due.

Buffer / Move block

Sposta il blocco selezionato del buffer a partire dall'indirizzo specificato. Indicare l'indirizzo iniziale e finale del blocco ed l'indirizzo di destinazione, anche compreso tra i primi due. Il blocco iniziale verrà riempito con il carattere di blank.

Buffer / Swap block

Scambia i bytes alti con i byte bassi nel campo di indirizzi specificato. L'indirizzo iniziale deve essere pari ed il numero di bytes compresi deve essere pari. Se questa condizione non viene rispettata, il programma prende come indirizzo iniziale il primo pari precedente a quello specificato e come indirizzo finale il primo pari successivo a quello specificato.

Buffer / Erase

Riempie il buffer con il carattere di blank specificato dall'utente.

La combinazione <Ctrl+F2> farà apparire questo menu in ogni momento.

Buffer / Fill random data

Riempie il contenuto del buffer con valori casuali.

La combinazione <Shift+Ctrl+F2> farà apparire questo menu in ogni momento.

Buffer / Duplicate buffer

Duplica il contenuto del buffer da una EPROM in una EPROM destinazione più ampia. Questa procedura può, ad esempio, copiare in una 27C512 il contenuto di una 27C256 nella posizione desiderata.

Nota: L'indirizzo iniziale del buffer è sempre 00000h.

Buffer / Checksum

Calcola il checksum nel blocco del buffer selezionato. Il checksums viene calcolato con i seguenti algoritmi :

Byte	somma di bytes ad una "word". Il flag CY viene ignorato
Word	somma di word ad una "word". Il flag CY viene ignorato
Byte (CY)	somma di bytes ad una "word". Il flag CY viene aggiunto al risultato
Word (CY)	somma di word ad una "word". Il flag CY viene aggiunto al risultato
CRC-CCITT	somma bytes a "word" con $VAL=PRECEDENTE+(x^{16} + x^{12} + x^5 + 1)$
CRC-XModem	somma bytes a "word" con $VAL=PRECEDENTE+(x^{16} + x^{15} + x^2 + 1)$

La colonna **Neg.** è il complemento a uno della somma cosicché $Somma + Neg. = FFFFH$.

La colonna **Suppl.** è il complemento a due della somma cosicché $Somma + Suppl. = 0 (+ carry)$.

La finestra di checksum contiene i seguenti oggetti:

From address: Indirizzo del primo byte del blocco selezionato sul quale viene calcolato il checksum.

To address: Indirizzo dell'ultimo byte blocco del selezionato sul quale viene calcolato il checksum.

Insert checksum: Permette di selezionare il tipo di checksum verrà scritta nel buffer all'esecuzione di **Calculate & insert**.

Insert address: Permette di impostare la dimensione della checksum calcolata che verrà scritta nel buffer all'esecuzione di **Calculate & insert**. L'indirizzo non si può specificare come un intervallo tipo **<From address>** fino a **<To address>** ma come indirizzo di Byte.

Size: Determina la dimensione della checksum che verrà scritta nel buffer. Tale dimensione può essere 8 (byte) o 16 (word) bits. Se viene selezionato 16 l'intera checksum verrà scritta nel buffer, altrimenti verrà scritto solo il byte basso.

Nota: *Se viene selezionata 16 come dimensione verrà scritto nel buffer il byte basso della checksum all'indirizzo specificato mentre il byte alto verrà scritto all'indirizzo successivo.*

Calculate: Clickando su questo pulsante si effettua il calcolo della checksum per il blocco selezionato nel buffer. Non viene scritto nulla dentro il buffer.

Calculate & insert: Clickando sul pulsante **Calculate & insert** si effettua il calcolo della checksum per il blocco selezionato nel buffer. Il valore viene scritto nulla dentro il buffer all'indirizzo specificato da **Insert address**.

Options

Permette di verificare e modificare diverse impostazioni di default.

Options / General options

Permette di controllare le seguenti opzioni.

File options

Permette di impostare la maschera per i file, attivare il caricamento automatico del file selezionato e selezionare il tipo del file che verrà caricato.

File format masks imposta un filtro per selezionare i nomi dei file in **File / Save** e **File / Load file** per tutti i formati. La maschera deve contenere almeno un carattere speciale (*, ?).

Project file default extension imposta l'estensione del file usata di default in **File / Load project** e **File / Save project**.

Il gruppo **When current file is modified by another process** permette di decidere la politica di ri-caricamento del file attualmente selezionato. Ci sono tre opzioni:

1. Chiedi prima di ricaricare
2. Ricarica automaticamente
3. Ignora i cambiamenti del file

Load file format permette di decidere la politica di riconoscimento dei file che vengono caricati. Quando viene messo in automatico, il programma analizza il formato cercando ogni tipo di file supportato. Se il file corrisponde allo schema di validazioni di un formato supportato, verrà caricato nel buffer usando quel formato.

Se messo in manuale l'utente può indicare esplicitamente il formato del file che sta per essere caricato dalla lista dei formati supportati. In caso il formato indicato non corrisponda a quello effettivo del file, quest'ultimo potrà essere caricato parzialmente o non correttamente.

Hex file options

Contiene diverse opzioni per controllare il caricamento dei file in formato HEX.

La prima opzione abilita la cancellazione (**erasing**) del buffer (col valore desiderato) che avviene automaticamente prima di caricare il file.

La seconda opzione imposta un offset negativo (**negative offset**) usato per modificare l'indirizzo di caricamento di ogni file HEX in modo che ricada in un campo di indirizzi validi.

Esempio:

Un file contiene dati in formato Motorola S. Un blocco di dati inizia dall'indirizzo FFFF0H. Il formato è S2 quindi l'indirizzo è un gruppo di 3 bytes. Potete associare un offset negativo di FFFF0H alla lettura di ogni dato. Quindi l'offset verrà sottratto dall'effettivo indirizzo specificato nel file e i dati verranno caricati a partire dall'indirizzo 0.

Avvertimento: Il valore di offset viene sottratto all'indirizzo effettivo quindi il risultato potrebbe essere un indirizzo minore di 0. Fate molta attenzione ad impostare l'offset negativo.

La terza opzione regola il riposizionamento (**redirecting**) dei dati da file in formato Intel HEX esteso al buffer. Quindi all'utente verrà chiesto di inserire un valore di segmento, che verrà associato al più basso segmento del file (record tipo 02) e gli altri segmenti verranno cambiati tenendo conto di questa differenza. L'opzione non ha effetto per i file Intel HEX non di tipo esteso, di default è disabilitata.

Esempio:

Il file contiene record di tipo 02 con indirizzi F000H e F800H. Inserendo un nuovo valore di segmento, per esempio 0H, i dati del segmento F000H verranno memorizzati nel segmento 0H e analogamente i dati nel segmento F800H andranno nel segmento 800H.

Di default non è attiva.

Language

Permette di selezionare un'altra lingua per l'interfaccia utente ovvero menu, pulsanti, finestre, informazioni e messaggi. Permette anche di avere l'help in un'altra lingua. Per il supporto a questa funzione è necessario che ci sia un file di definizione della lingua.

Sound

Permette all'utente di associare degli effetti sonori al completamento di determinate operazioni come, ad esempio, programmazione, verifica, lettura, etc. Il programma genera un suono anche quando viene mostrato un avvertimento o un errore. L'utente può selezionare un suono dal sistema audio di MS Windows (richiede la corretta installazione di una scheda audio), dallo speaker del PC o disabilitare i suoni.

Other

Permette di impostare ulteriori parametri del programma.

Si possono disabilitare gli hint (suggerimenti) che appaiono sui pulsanti delle barre posizionandoci sopra la freccia per alcuni secondi infine si può modificare la directory di partenza all'avvio del programma, a scelta tra la directory di installazione e l'ultima directory visitata prima di chiudere il programma.

Save options

Permette di decidere cosa salva il programma alla chiusura:

Don't save options - Non salvare le opzioni e non chiedere se salvare le opzioni.

Auto save options - Salva le opzioni senza chiedere conferma.

Prompt for save options - Chiede all'utente se vanno o non vanno salvate le opzioni.

Options / View

Seleziona se mostrare o nascondere vari elementi dell'interfaccia utente come le barre.

Options / View / Main toolbar

Mostra o nasconde la barra dei pulsanti principale.

Options / View / Additional toolbar

Mostra o nasconde la barra dei pulsanti secondaria.

Options / View / Programming conditions before programming

Mostra o nasconde l'elenco delle opzioni di programmazione per un certo dispositivo prima che la programmazione inizi.

Options / Display errors

Permette di decidere la modalità con cui gli errori vengono comunicati. Questi ultimi possono essere mostrati sullo schermo (**screen**) (al massimo 45 differenze durante la verifica di programmazione), salvati (**saved**) su un file che verrà chiamato **VERIFY.ERR** e creato nella directory corrente o non visualizzati (**not displayed**). Se la visualizzazione degli errori è disabilitata, verrà mostrata solo una finestra di INFO.

Queste impostazioni si possono salvare su disco con il comando **Options / Save options**. Di default gli errori vengono mostrati sullo schermo.

Options / Find programmer

Cerca un altro programmatore o ripristina la comunicazione con il programmatore già collegato. Offre le seguenti opzioni:

Programmer - imposta uno tra i programmatori supportati dal programma di controllo. Se viene selezionata la voce "Search all" verranno cercati tutti.

Establish communication - stabilisce la comunicazione con un nuovo programmatore o ripristina la comunicazione con quello già collegato.

Speed - imposta la velocità di comunicazione, se è stata impostata la modalità di comunicazione manuale. La velocità viene espressa in percentuale della massima possibile.

Modificare la velocità di comunicazione è importante con i PC che hanno porte parallele "lente" o che non hanno sufficiente potenza per pilotare il cavo di comunicazione PC<->programmer cable (laptop, notebook, ...). Usare questa opzione per tentare di risolvere eventuali problemi di comunicazione tra PC e programmatore (esempio, il programma di controllo indica che il programmatore è assente, la comunicazione col programmatore non è affidabile, ecc.).

Se è stata abilitata la comunicazione automatica allora il programma di controllo imposta la massima velocità possibile.

Port - sceglie la porta parallela dove verrà cercato il programmatore. Se la voce "All ports" viene selezionata allora il programmatore verrà cercato su tutte le porte presenti agli indirizzi standard.

Address for special port - Imposta l'indirizzo per la porta parallela special, se selezionata.

Premendo <Enter> o il pulsante **OK** parte la scansione basata sui precedenti parametri. La stessa scansione avviene all'avvio del programma di controllo. Il comando cancella la lista dei dispositivi di default ma non il dispositivo corrente se il nuovo programmatore lo supporta.

Queste impostazioni vengono salvate col comando **Options / Save options**.

Options / Handler

Questa opzione è sempre disabilitata per l'EP40.

Si trova nel menu poiché PG4UW è il programma di controllo di tutti i programmatori grifo®.

Options / Module options

Questa opzione è sempre disabilitata per l'EP40.

Si trova nel menu poiché PG4UW è il programma di controllo di tutti i programmatori grifo®.

Options / Automatic YES!

Questa opzione è sempre disabilitata per l'EP40.

Si trova nel menu poiché PG4UW è il programma di controllo di tutti i programmatori grifo®.

Options / Log file

Questa opzione viene usata in congiunzione con **Log window**. Tutti i rapporti inviati alla predetta finestra si possono inviare anche ad un file (**Log file**). Tale file ha il nome **REPORT.REP** e viene creato nella directory corrente.

Impostando **New** si provoca la cancellazione di un file esistente e la creazione di un nuovo file.

Con **Append** si aggiungono i nuovi rapporti a quelli già presenti nel file. Se il file non esiste, verrà creato automaticamente.

Queste impostazioni vengono salvate sul disco con il comando **Options / Save options**. Di default i rapporti vanno allo schermo senza che vengano memorizzati nel file..

Options / Protected mode

La modalità protetta è una speciale modalità del programmatore. In questa situazione sono disabilitate le operazioni di programmazione, quelle che possono modificare il contenuto del buffer o che possono variare la configurazione del dispositivo da programmare. Quindi in questa situazioni l'operatore non può modificare i parametri significativi della programmazione per errore, risulta utile nella programmazione di grandi lotti.

Ci sono due modi per attivare la modalità protetta:

1. con il comando **Options / Protected mode**. Questo comando richiede la password, l'utente la deve inserire due volte per dare conferma. Dopo l'accettazione della password avviene il passaggio in modalità protetta, la stessa password serve per tornare in modalità normale.
2. aprendo un progetto precedentemente salvato in modalità protetta.

Per tornare in modalità normale usate il comando **Options / Normal mode**. La password che verrà richiesta è la stessa usate per commutare in modalità protetta.

Un altro modo per uscire dalla modalità protetta consiste nel chiudere il programma, in quanto la modalità protetta è attiva solo fino all'uscita dal software. Al prossimo avvio il programma si troverà di nuovo in modalità normale (unica eccezione è il caso di un progetto caricato dalla linea di comando precedentemente salvato in modalità protetta).

Options / Save options

Questo comando salva tutte le impostazioni al momento abilitate ad essere salvate, persino se il salvataggio automatico viene disabilitato. Sono salvate le seguenti opzioni: quelle del menu **Options**, gli ultimi dieci dispositivi selezionati, gli ultimi file aperti, posizione e dimensione della finestra principale.



FIGURA 17: MENU DEL SELFTEST

Diagnostics

Questo comando attiva la diagnostica interna e i test sugli integrati logici.

Diagnostics / Selftest

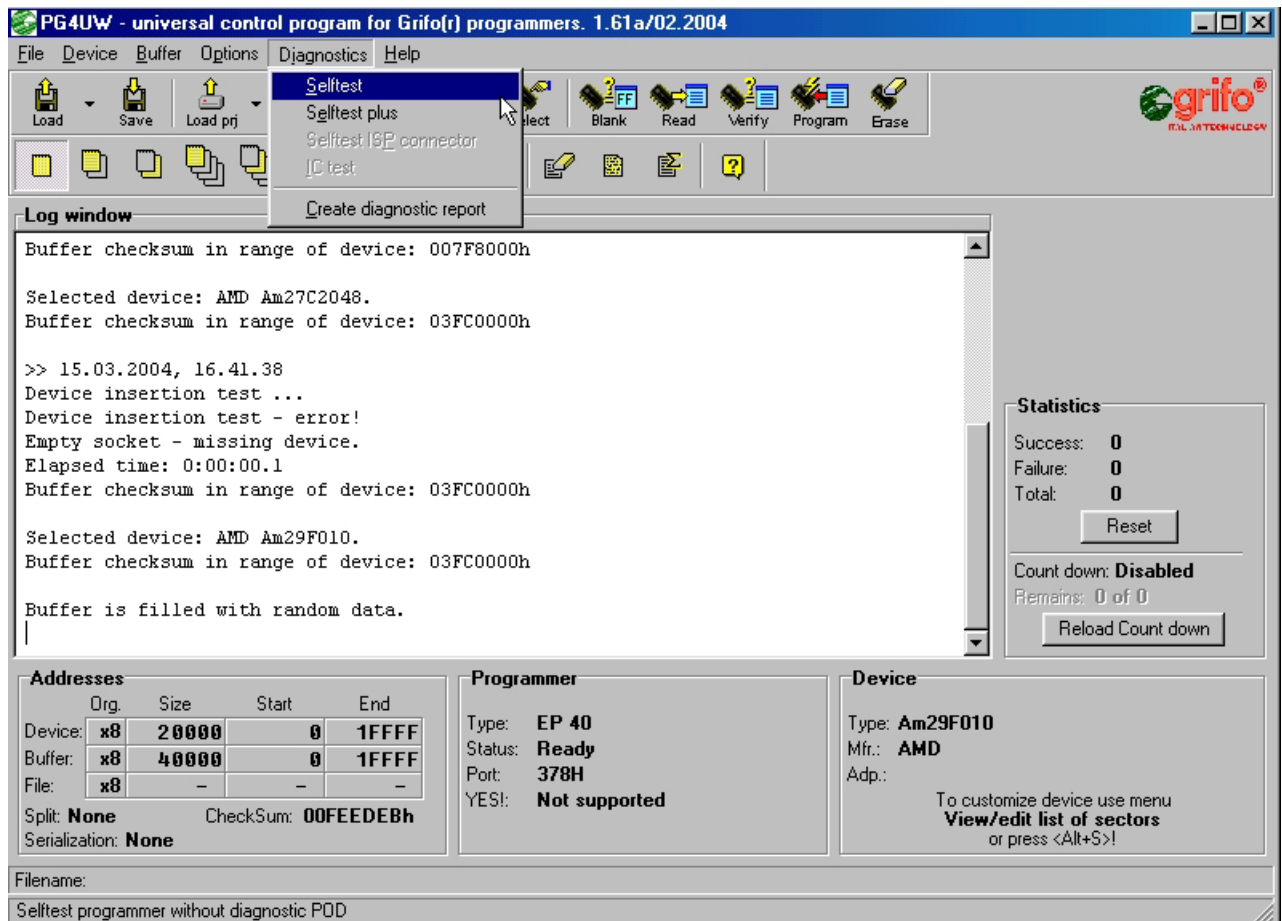
Esegue una procedura di auto-diagnostica senza il relativo POD (presente nella confezione). **LO ZOCCOLO ZIF DEVE ESSERE VUOTO PRIMA DI ESEGUIRE QUESTO COMANDO.**

Si consiglia di eseguire anche l'auto-diagnostica **Diagnostics / Selftest plus**.

Si faccia riferimento alla figura 17.

Diagnostics / Selftest plus

Esegue una procedura di auto-diagnostica usando il relativo POD (presente nella confezione). Si consiglia di eseguire questo comando il più frequentemente possibile, ad esempio una volta al mese.

Diagnostics / IC test

Attiva la sezione di test per circuiti logici che si trova separate sul mini-CD di distribuzione per compatibilità. Prima si deve selezionare la libreria appropriata, poi il dispositivo desiderato, infine una modalità del test tra continua e a passo singolo (**Loop, Single step**). La sequenza di controllo e il risultato del test vengono mostrati in finestra.

Diagnostics / Create diagnostic report

Crea il report diagnostico contenente particolari informazioni interna e lo scrive nella finestra principale, poi copia il contenuto della finestra nel clipboard di Windows.

Dalla clipboard il testo contenuto può essere copiato in un qualunque editor di testi. Il report diagnostico è utile quando si verifica un qualche errore nel programma di controllo o nel programmatore che l'utente non è in grado di rimediare in autonomia, quindi deve contattare il produttore.

In tal caso è indispensabile allegare al messaggio per il produttore anche il report diagnostico, in quanto questo può aiutare il produttore a localizzare più rapidamente la causa del problema e a risolverlo.

Si faccia riferimento alla figura 18.



FIGURA 18: MENU DI CREAZIONE DEL RAPPORTO DIAGNOSTICO

Help

Premendo <F1> si accede all'Help. Premendo <F1> mentre è selezionato un particolare elemento di un menu, si accede all'help sensibile al contesto. Se PG4U / PG4UW sta eseguendo una qualche operazione sul programmatore <F1> non genera alcuna reazione.

Sono abilitati i seguenti elementi dell'Help:

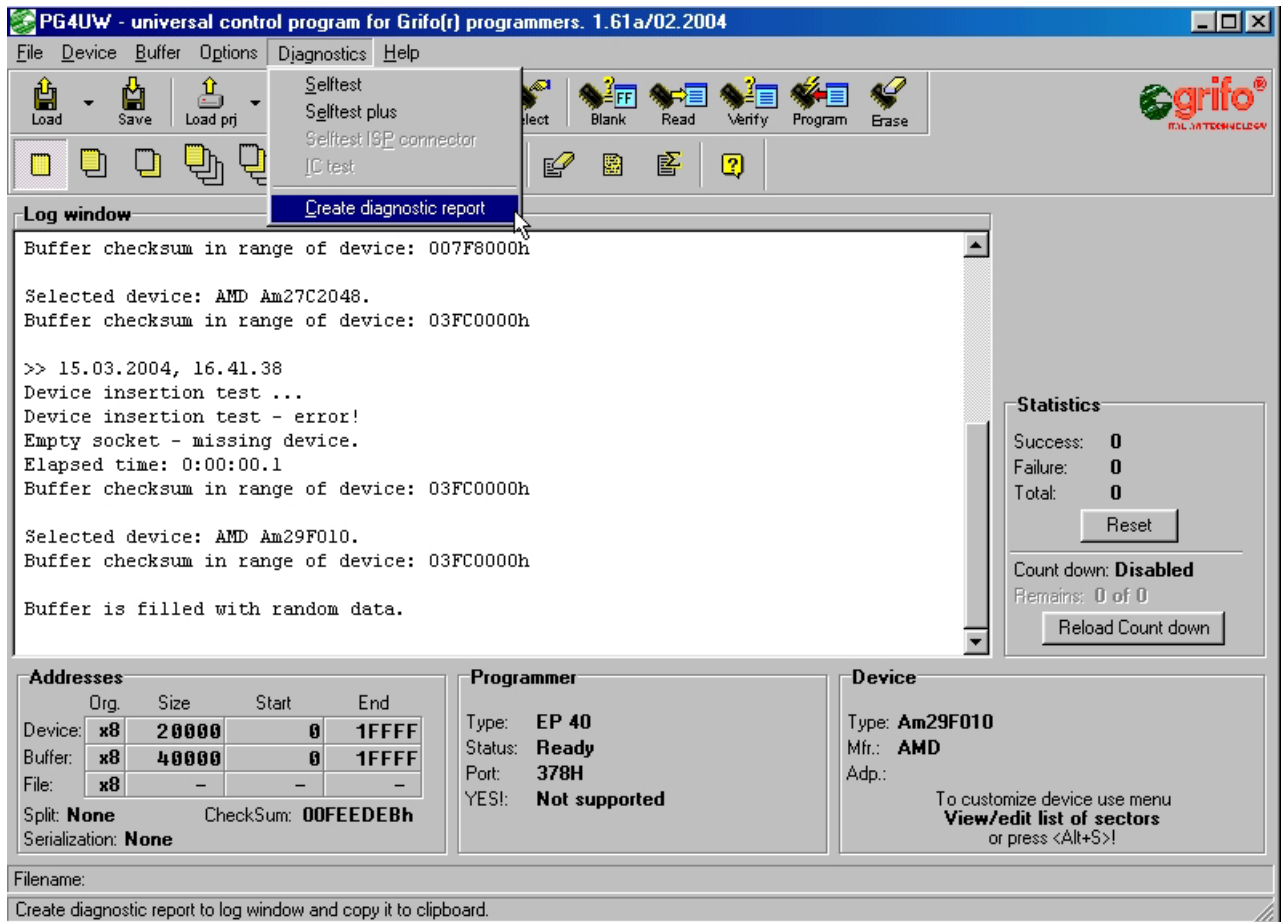
- testo che descrive gli elementi richiesti all'Help
 - tutte le altre parole significative in current cross-references
- clickate sul cross-reference per ottenere ulteriori informazioni.

Poichè il sistema di Help viene aggiornato continuamente con il programma di controllo, può contenere informazioni non incluse in questo manuale.

Informazioni dettagliate sui comandi individuali si possono trovare nell'Help in linea.

Nota: *Le informazioni sono precise al momento della pubblicazione dello stesso. I nostri prodotti sono aggiornati di continuo. Si prega di consultare il sito www.grifo.it o www.grifo.com.*

Help / Supported devices

Mostra una lista con tutti i dispositivi supportati da almeno un programmatore.

Torna utile quando l'utente vuole trovare un qualunque dispositivo purchè sia supportat da almeno uno di quelli compatibili con il programma di controllo.

Il prefisso "g_" prima del nome indica che il dispositivo è supportato dal modulo multi-zoccolo.

Help / Supported programmers

Mostra informazioni sui programmatori supportati dal programma di controllo.

Help / Device list (current programmer)

Crea una lista di tutti i dispositivi supportati dal programmatore corrente nel file di testo **?????DEV.txt** e nel file HTML **?????DEV.htm** che vengono creati nella directory dalla quale viene eseguito il programma di controllo. Il segno **?????** viene sostituito con una forma abbreviata del nome del programmatore al quale la lista è riferita.

Help / Device list (cross reference)

Crea una cross reference tra tutti i dispositivi supportati da tutti i programmatori presenti sul mercato e quelli supportati dal programmatore corrente. Il risultato è in formato HTML e consiste dei seguenti file:

- un file principale in HTML **TOP_DEV.htm** che lista i produttori dei dispositivi
- file HTML parziali che listano i dispositivi per ogni produttore

Il file HTML principale viene creato nella stessa directory ove si trova il programma di controllo. I file parziali HTML vengono messi nelle sotto directory **DEV_HTML** che partono dalla directory dove si trova il programma di controllo.

About

Fa apparire una finestra che mostra le informazioni di copyright ed il numero di versione.

CARATTERISTICHE SOFTWARE AGGIUNTIVE

PG4U/PG4UW è il programma di controllo comune a tutti i programmatori **grifo®**. Quindi potreste trovare alcune voci di menu che non si riferiscono al vostro programmatore.

Si può associare un file particolare ad ogni dispositivo, in modo che venga caricato automaticamente nel buffer se l'opzione **Device options/Associated file/Automatic load** è impostata a Yes. Il file associato è l'ultimo caricato, a meno che non venga esplicitamente dichiarato nella casella di testo **Device options/Associated file/File name**.

Una caratteristica denominata **Automatic YES!** permette in concreto, di ripetere l'ultima azione eseguita senza bisogno di premere un pulsante o un tasto. Questo è possibile poichè il programmatore determina autonomamente l'inserimento di un nuovo dispositivo nello zoccolo e ripete subito l'ultima operazione. Tutti i parametri di questa caratteristica sono impostabili da menu **Options**. Se usate adattatori di formato che connettono dei condensatori ai pin, inserite tali pin nella apposita lista.

Alcuni dispositivi speciale (ad esempio i PHILIPS della famiglia Coolrunner) richiedono dei file DAT esterni non forniti di default nel mini-CD. Se avete bisogno di programmarli, esaminate la sezione Download dei siti internet **www.grifo.it** o **www.grifo.com**.

ULTERIORI INFORMAZIONI

Fate attenzione con i sistemi operativi multitasking (WIN 3.11/95/98/Me/NT/2000/XP). Per un corretto funzionamento del programma di controllo è indispensabile che la porta parallela a cui è collegato il programmatore venga riservata ad esso.

Il programma di controllo è in grado di gestire tutti i tipi di porta parallela (pieno supporto IEEE 1284), quindi non c'è bisogno di configurare la porta parallela in modalità particolari.

Windows 98 ha un'impostazione nel file MSDOS.SYS che costringe le applicazioni DOS a funzionare più lentamente. Per rimediare, impostate la variabile DoubleBuffer=0.

Sotto Windows, siete pregati di non spostare mai alcuna finestra mentre il BUSY LED è acceso, il circuito di protezione del programmatore contro errori di comunicazione o eccessiva lentezza del PC potrebbe attivarsi e mettere il programmatore in modalità di sicurezza.

TERMINI DELLA GARANZIA

La garanzia copre il programmatore e tutte le sue parti, purchè esenti da difetti di fabbricazione, i materiali e la mano d'opera fino ad un anno dalla data di acquisto.

La garanzia è altresì limitata a 25000 cicli per lo zoccolo ZIF. Se il prodotto viene diagnosticato come difettoso, il centro autorizzato di riparazioni riparerà o sostituirà le parti difettose gratuitamente.

Le parti sostituite e/o l'intero programmatore saranno coperti solo per il rimanente periodo di garanzia.

Per riparazioni entro il periodo di garanzia, il cliente deve dimostrare la data d'acquisto. Tutti gli altri possessori di programmatori usufruiranno di soli 6 mesi di garanzia.

La garanzia non copre danni prodotti da usura, lacerazioni o danneggiamenti meccanici. Allo stesso modo non copre prodotti manipolati e/o riparati e/o aperti da personale non autorizzato dalla **grifo®**, o prodotti che sono stati danneggiati durante un trasporto oppure usati e/o installati e/o maneggiati impropriamente.

Prima di inviare il materiale in riparazione, si prega di contattare la **grifo®**.

In ogni caso, se il materiale giunge senza descrizione del problema la riparazione può essere respinta. Analogamente, non si può garantire la riparazione se non vengono inviati anche tutti gli accessori esterni usati quando è stata riscontrato il difetto.

Richieste di riparazioni non necessarie o fuori garanzia verranno addebitate.

La **grifo®** od i suoi distributori determineranno se il prodotto difettoso debba essere riparato o sostituito e giudicheranno se le condizioni di garanzia sono da applicarsi oppure no.

Si veda inoltre il capitolo "RISOLUZIONE DEI PROBLEMI".

ARTICOLI AGGIUNTIVI

Per estendere con facilità la già vasta quantità di dispositivi programmabili con i programmatori **grifo®**, i convertitori di formato permettono di usare formati diversi dal classico DIL.

Per ulteriori informazioni su quale convertitore sia adatto al vostro programmatore si prega di contattare la **grifo®** direttamente.

RISOLUZIONE DEI PROBLEMI

Il prodotto ed il materiale impiegato per costruirlo sono di ottima qualità. Nonostante ciò, se doveste sperimentare dei problemi, rileggete attentamente la documentazione contenuta in questo manuale, probabilmente vi troverete la risposta cercata. Se così non fosse, seguite le istruzioni qui sotto.

ERRORI DI COMUNICAZIONE

- Il programmatore deve essere alimentato correttamente, il LED verde di alimentazione deve essere sempre acceso, l'alimentatore deve essere quello fornito in dotazione. Per verificare l'integrità fisica del cavo di alimentazione provate a piegarlo leggermente dove si collega al programmatore e vedete se succede qualcosa.
- Aggiornate il programma di controllo, spesso una versione più recente migliora le caratteristiche di comunicazione. Consultate il capitolo "NUOVE VERSIONI DEL PROGRAMMA DI CONTROLLO" per ulteriori informazioni.
- Il programmatore va collegato direttamente alla porta parallela, non ci devono essere data switch nè chiavi hardware nè replicatori di porte tra PC e programmatore.
- La porta parallela va dedicata totalmente al programmatore, sotto Windows non va condivisa in rete nè usata per una stampante.
- Ricordate che la porta parallela alla quale è connesso il programmatore **deve** essere configurata come compatibile IEEE 1284. Per verificare la configurazione il modo migliore è entrare nel BIOS del vostro computer e vedere se la porta è impostata come ECP/EPP. O, se usate una scheda multi I/O, assicuratevi che sia configurata come compatibile IEEE 1284.
- Il cavo di comunicazione parallela deve essere quello fornito nella confezione oppure uno **con tutti i piedini collegati**. Per verificare l'integrità fisica del cavo di comunicazione provate a piegarlo leggermente dove si collega al programmatore mentre PG4U/PG4UW tenta di riconoscere il programmatore e vedete se succede qualcosa.
- Provate ad installare il programmatore ed il PG4U/PG4UW su un altro computer. Se questi funzionano bene sull'altro computer potreste avere dei problemi col primo PC. Confrontate le differenze tra questi due computers.
- Provate a configurare la porta parallela come compatibile Centronics (o standard, o normale o SPP; a seconda del produttore del BIOS che state usando si trovano nomi diversi per indicare la stessa cosa). Questo portebbe diminuire le prestazione ma assicura la massima affidabilità nella comunicazione.

PROLEMI DI LETTURA O PROGRAMMAZIONE

- Assicuratevi che il dispositivo target sia allineato correttamente nello zoccolo. Consultate la serigrafia accanto allo zoccolo o sull'adattatore se ne state usando uno.
- Il dispositivo di target deve essere selezionato su PG4U/PG4UW prima di tentare di leggerlo o programmarlo.
- Il nome del dispositivo selezionato ed il nome del dispositivo inserito nello zoccolo devono essere **ESATTAMENTE GLI STESSI!** Se tentate di operare su un dispositivo dal nome diverso o anche solo simile potreste danneggiare sia il programmatore sia il dispositivo.
- Aggiornate il programma di controllo. I produttori di elettronica creano nuovi dispositivi quasi ogni giorno per cui la cosa migliore è cercare il dispositivo che serve nell'ultima versione del PG4U/PG4UW. Se non lo trovate consultate il paragrafo "DISPOSITIVI NON SUPPORTATI".
- Se il dispositivo è vergine o è stato usato e poi cancellato si ritrova privo di contenuto. Effettuate un "Blank check test" tramite il menu Device/Blank Check o premendo il tasto <F6> per accertarvi che il dispositivo sia leggibile ma vuoto.
- **EP 40** può effettuare un test di auto diagnostica per verificare il corretto funzionamento dei componenti interni. Selezionate il menu Diagnostic e seguite le istruzioni a schermo. Tenete presente che il selftest deve essere eseguito con lo **zoccolo ZIF vuoto**, altrimenti sia il programmatore sia il dispositivo che vi si trova potrebbero essere danneggiati. Il self test plus deve essere eseguito con il POD diagnostico inserito. Riferitevi alla figura 7 per vedere come inserire correttamente il POD diagnostico.
- Alcuni dispositivi proteggono il contenuto delle loro EPROM. Per poter leggere questi dispositivi i fusibili vanno disinnescati (usando le opzioni specifiche in Device/Device Options e Device/Program). Altrimenti l'utilizzo di questi dispositivi è impossibile, anche se i dispositivi, il PC ed il programmatore funzionano correttamente.

DISPOSITIVI NON SUPPORTATI

Se avete bisogno di usare dispositivi non supportati dal programma di controllo, leggete i consigli seguenti:

- Controllate l'elenco dei dispositivi supportati nell'ultima versione del programma di controllo disponibile dai nostri siti internet (sezione programmatori, scegliete il nome del vostro programmatore). Il dispositivo che vi interessa può essere già incluso nel database dell'ultima versione.
- Contattate la **grifo**® direttamente. Potremmo avere bisogno dei data sheets del componente e, possibilmente, avere dei campioni. I campioni verranno restituiti dopo che il dispositivo da voi richiesto sarà stato incluso nella prossima versione del programma di controllo.

INDICE ANALITICO

A

AGGIORNAMENTO 14
AVVIO RAPIDO 16

B

BINARIO 8
BLANK CHECK 36
BUFFER 7
BUFFER 2
BUFFER 38

C

CALIBRAZIONE 15
CANCELLAZIONE 36
CHECKSUM 42
COMANDI DEL PROGRAMMA 24
 BUFFER 38
 DEVICE 27
 DIAGNOSTICS 48
 FILE 24
 HELP 50
 OPTIONS 45
CONNESSIONE COL PC 11
CONSUMO 4

D

DESCRIZIONE SOFTWARE 22
DIMENSIONI 4
DISPOSITIVI 6

E

ENCRYPTION 26
ERRORI 45
EXORMAX 8

G

GARANZIA 52
GESTIONE ERRORI 45

H

HANDLER 46
HEX 2, 8

I

IC TEST 48
ID 29
IEEE 1284 12
INFORMAZIONI DISPOSITIVO 37
INSTALLAZIONE 16
INSTALLING 13
INTRODUZIONE 1

L

LED 12, 16
LETTURA 36
LOG 46

M

MODALITÀ PROTETTA 46
MOS 8
MOTOROLA S-RECORD 8

O

OPERAZIONI 7
OPZIONI DEL DISPOSITIVO 29, 30

P

PACKAGE 52
PESO 4
POD DIAGNOSTICO 15
PROBLEMI DI COLLEGAMENTO 12
PROGRAMMARE 17
PROGRAMMAZIONE 36
PROJECT 25

R

REPORT 48
RISOLUZIONE DEI PROBLEMI 53
 DISPOSITIVI NON SUPPORTATI 54
 ERRORI DI COMUNICAZIONE 53
 PROBLEMI DI LETTURA O PROGRAMMAZIONE 54

S

SELEZIONARE IL DISPOSITIVO	27
SELFTTEST	48
SELFTTEST	13
SERIALIZZAZIONE	32
SICUREZZA	7
SOFTWARE	22
STATISTICHE	34

T

TARGET	2
TEKTRONIX	8
TEMPERATURA	4
TENSIONE DI LAVORO	4
TEST	36

U

ULTERIORI INFORMAZIONI	51
UMIDITÀ	4

V

VERIFICA PROGRAMMAZIONE	36
-------------------------	----

Y

YES!	46
------	----

Z

ZIF	2
-----	---



GENERAL INTRODUCTION

The purpose of this handbook is to give the necessary information to the cognizant and sure use of the products. They are the result of a continual and systematic elaboration of data and technical tests saved and validated from the manufacturer, related to the inside modes of certainty and quality of the information.

To be on good terms with the products, is necessary guarantee legibility and conservation of the manual, also for future references. In case of deterioration or more easily for technical updates, consult the Web site www.grifo.com or the AUTHORIZED TECHNICAL ASSISTANCE directly.

To prevent problems during product utilization, it is a good practice to read carefully all the informations of this manual. After this reading, the User can use the general index and the alphabetical index, respectly at the begining and at the end of the manual, to find information in a faster and more easy way.

Information provided in this manual is intended to be accurate at the moment of release, but we continuously improve all our products. Please consult the README_P.TXT on the enclosed distribution disc for last minute changes.

This control program is copyrighted, all rights reserved. The control program or any part of it may not be analyzed, disassembled or modified in any form, on any medium, for any purpose.

This document is copyrighted, all rights reserved. This document or any part of it may not be copied, reproduced or translated in any form or in any way without the prior written permission of **grifo®**.

grifo® assumes no responsibility for misuse of this manual.

grifo® reserves the right to make changes or improvements to the product described in this manual at any time without notice.

This manual contains names of companies, software products, etc., which may be trademarks of their respective owners. **grifo®** respects those trademarks.

PRELIMINARY INFORMATION

EP 40 is a small, fast and powerful programmer of all kinds of EPROMs and FLASH memories on the market.

Its modern concept based on FPGA and fast pin driver allows it to perform the required versatility to add new components, even providing high programming speed.

It has design, which allows to feature high reliability. Nice “value for money” in this class.

CONVENTIONS AND TERMINOLOGY

There are some special conventions and terms used in this manual:

CONVENTIONS USED IN THE MANUAL

References to the control program functions are in capitals, e.g. **LOAD**, **FILE**, **DEVICE**, etc.
References to control keys are written in brackets <>, e.g. <**F1**>.

TERMINOLOGY USED IN THE MANUAL

DEVICE	Any kind of programmable memory.
ZIF socket	Zero Insertion Force socket used for insertion of target device.
BUFFER	Part of memory or disk, used for temporary data storage.
PRINTER PORT	Kind of PC port (parallel), which is primarily dedicated to printer connection.
HEX data format	Format of data file, which may be read with standard text viewers; e.g. byte 5AH is stored as characters '5' and 'A', which means bytes 35H and 41H. One line of this HEX-file (one record) contains start address, data bytes and all records are secured with checksum.

GENERAL FEATURES

This chapter contains a complete and exhaustive description the programmer, including a summary of its technical features and operations.

INTRODUCTION

EP 40 is next member of Windows 95/98/ME/NT/2000/XP based **grifo®** specialized programmers. Programmer is built to meet the demands of the development labs and field engineers for a specialized memory programmer.

EP 40 is little, very fast and powerful portable programmer for virtually all memory types - EPROM, EEPROM, NVRAM, Flash EPROM and serial EEPROM - low voltage types including. **EP 40** isn't only programmer, but also static RAM tester.

EP 40 provides very competitive price but excellent hardware design for reliable programming. Nice "value formoney" in this class.

Very fast programming due to high-speed FPGA driven hardware and support of **IEEE1284** high speed parallel port. **EP 40** interfaces with the IBM PC, 486 and above, portable or desktop personal computers through any parallel (printer) port, but it can utilize all ECP/EPP advantages.

EP 40 has 40 powerful TTL pindrivers provide H/L/pull_up/pull_down and read capability for each pin of socket. Advanced pindrivers incorporate high-quality high-speed circuitry to deliver programming without overshoot or ground bounce for all supported devices. Pin drivers operate down to 1.8V so you'll be ready to program the full range of today's advanced low-voltage devices.

The programmer performs device insertion test (wrong or backward position) and contact check (poor contact pin-to-socket) before it programs each device. These capabilities, supported by signature-byte check help prevent chip damage due to operator error.

Programmer's hardware offers enough resources for selftest, that control program is any time be able to check pindrivers, present and correct level of all voltages, check the timing and communication between programmer and PC.

MEMprog performs programming verification at the marginal level of supply voltage, which, obviously, improves programming yield, and guarantees long data retention.

EP 40 is driven by an easy-to-use control program with pull-down menus, hot keys and on-line help. Selecting of device is performed by its class, by manufacturer or simply by typing a fragment of vendor name and/or part number.

Standard device-related commands (read, blank check, program, verify, erase) are enhanced by some test functions (insertion test, signature-byte check), and some special functions (autoincrement). All known data formats are supported. Automatic file format detection and conversion during load of file.

The rich-featured autoincrement function enables to assign individual serial numbers to each programmed device - or simply increments a serial number, or the function enables to read serial numbers or any programmed device identification signatures from a file.

Various socket converters are available to handle device in PLCC, SOIC and other packages.

TECHNICAL FEATURES

EP 40 ELEMENTS

- 40 pins socket
- One LED supply status indicator
- One LED working status indicator
- One communication connector PC <-> **EP 40**
- One power supply connector

TECHNICAL SPECIFICATION

GENERAL

- Operating voltage 15..20V DC, max. 500mA
- Power consumption max. 6W active
- Dimensions 132x66x40 [mm] (5.2x2.6x1.6 [inch])
- Weight (without external power adapter) ca. 200g
- Temperature 5°C ÷ 40°C (41°F ÷ 104°F)
- Humidity 20%..80%, non condensing

DACs, PINDRIVER

- 40-pin DIL ZIF (Zero Insertion Force) socket accepts both 300/600 mil devices up to 40 pins
- Pindriver: 40 TTL pindrivers, specialized GND/VCC/VPP pindriver
- FPGA based TTL driver provides H, L, CLK, pull-up, pull-
- Down on all pindriver pins, level H selectable from 1.8 V up to 5V
- Continuity test: each pin is tested before every programming operation

IC TESTER

- Static RAM: 6116.. 624000



FIGURE 1: PHOTO OF PROGRAMMER EP 40

DEVICE SUPPORT

- EPROM: NMOS/CMOS, 2708(*3), 27xxx and 27Cxxx series, with 8/16 bit data width, full support of LV series (*1*2)
- EEPROM: NMOS/CMOS, 28xxx, 28Cxxx, 27EExxx series, with 8/16 bit data width, full support of LV series (*1*2)
- Flash EPROM: 28Fxxx, 29Cxxx, 29Fxxx, 29BVxxx, 29LVxxx, 29Wxxx, 49Fxxx series, with 8/16 bit data width, full support of LV series (*1*2)
- Serial E(E)PROM: AT17Cxxx, 24Cxxx, 24Fxxx, 25Cxxx, 59Cxxx, 85xxx, 93Cxxx, NVM3060, MDA206x, full support of LV series(*1)
- Configuration PROM: 17xxx series, LV series including (*1)
- NV RAM: Dallas DSxxx, SGS/Inmos MKxxx, SIMTEK STKxxx, XICOR 2xxx, ZMD U63x series

PACKAGE SUPPORT

- Package support includes DIP, PLCC, SDIP, SOIC and other
- Support all devices in DIP with default socket
- Support devices in PLCC28, PLCC32 and PLCC44 with universal adapters
- Programmer is compatible with third-party adapters for non-DIP support

Look please at list of all supported devices.

NOTES:

(*1) - suitable adapters are available for non-DIL packages.

(*2) - there exist only few adapters for devices with more than 40 pins. Therefore think please about more powerful programmer (**JetProg**, **UEP 49**, **UEP 48**), if you need to program devices with more than 40 pins.

(*3) - programming with additional module.

PROGRAMMING SPEED

These times strongly depend on PC speed, LPT port type and operating system free resources. Therefore are given values of two different PC configurations for comparison.

Time A conditions: *Pentium MMX, 250 MHz, ECP/EPP, WIN98.*

Time B conditions: *Athlon, 750 MHz, ECP/EPP on PCI bus, WIN98.*

DEVICE	OPERATION	TIME A	TIME B
27C010	Programming and verification	28 sec	24 sec
AT29C040A	Programming and verification	38 sec	28 sec
AM29F040	Programming and verification	102 sec	87 sec

FIGURE 2: EP 40 PROGRAMMING TIMES

DEVICE OPERATIONS

STANDARD

- Intelligent device selection by device type, manufacturer or typed fragment of part name
- Blank check, read, verify
- Program
- Erase
- Configuration and security bit program
- Illegal bit test
- Checksum

SECURITY

- Insertion test
- Contact check
- ID byte check

SPECIAL

- Statistic
- Auto device serial number increment
- Count-down mode

BUFFER OPERATIONS

- View/edit, find/replace
- Fill/copy, move, byte swap, word/dword split
- Checksum (byte, word)
- Print

FILE LOAD/SAVE

- No download time because programmer is PC controlled
- Automatic file type identification

SUPPORTED FILE FORMATS

- Unformatted (raw) binary
- HEX: Intel, Intel EXT, Motorola S-record, MOS, Exormax, Tektronix, ASCII-space-HEX

BASE CONFIGURATION PACKAGE INCLUDES

- **EP 40** Programmer
- Cable with two 25 pin, D-type connectors for connecting the programmer to the PC
- External power supply (suitable for respective programmer)
- Diagnostic POD for selftest of programmer
- Cap for ZIF socket (anti-dust cover)
- Mini-CD with the control program, this user's manual and additional files
- Shipping case

Please refer to figure 5 for an overall view of package content.

1	ZIF Socket
2	LEDs
3	Parallel Port Connector
4	Power Supply Connector

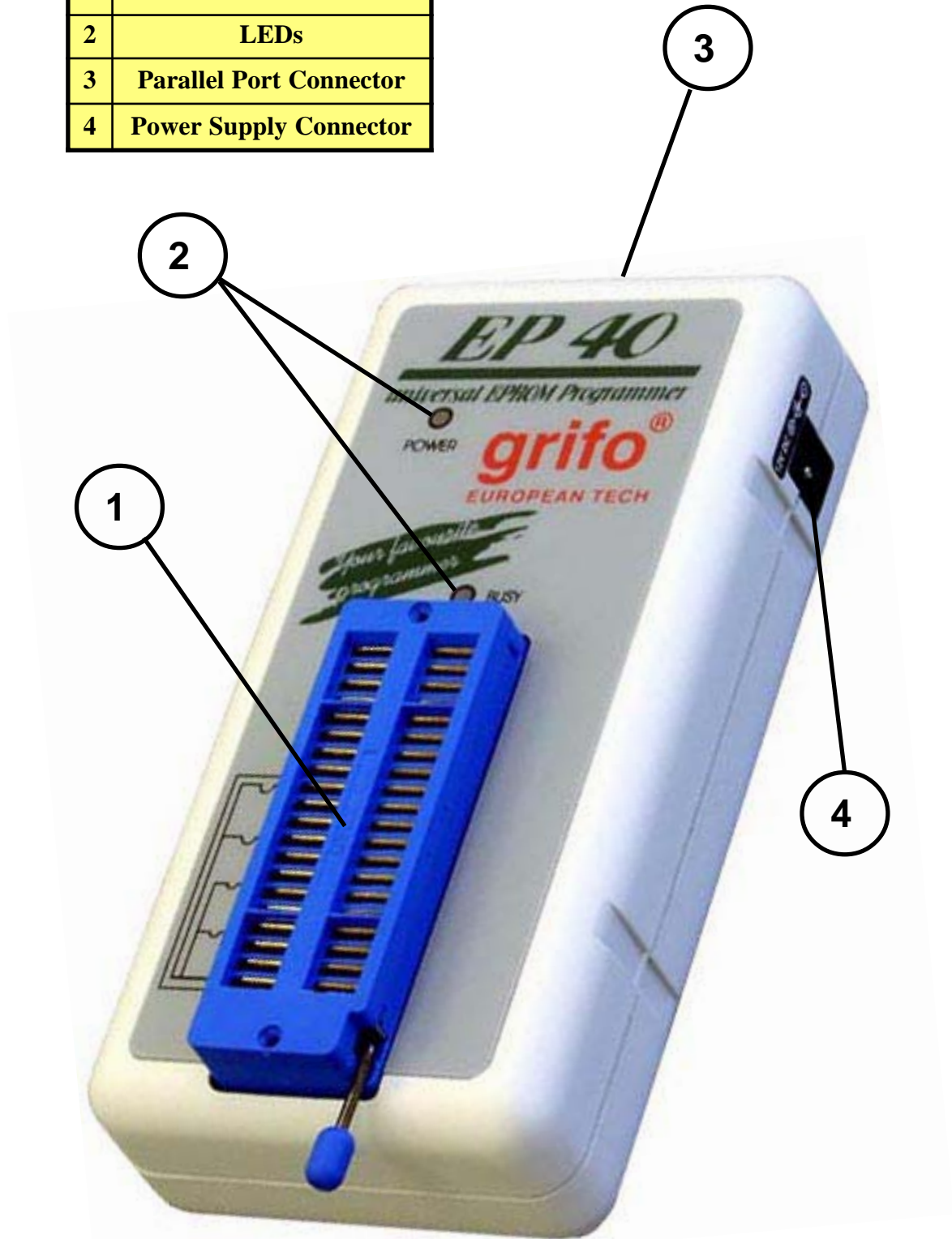

FIGURE 3: LEDs, CONNECTORS, SOCKET, ETC. LOCATION

INSTALLATION

This chapter contains detailed information about how to connect programmer to a PC and how to install control program in the PC.

If you want less detailed instructions, please refer to chapter "QUICK START".

MINIMAL PC CONFIGURATION

- PC AT 10 MHz (DOS-version software), PC 486 (WIN-version software)
- 512 kB free RAM (DOS-version software), 16MB free RAM (WIN-version software)
- One CD drive
- HDD, 20 MB free space
- Operating system MS/PC-DOS version 3.2 or later, WIN 3.xx, WIN95/98/Me/2000/XP
- One free printer port with nothing attached

NOTE: DOS version of SW for programmers has been discontinued since 7/2003.

RECOMMENDED PC CONFIGURATION

- Pentium PC 100Mhz or higher
- 32 MB free RAM
- One CD drive
- HDD with minimum 20 MB free space
- Operating system: MS Windows 95/98/ME/NT/2000/XP
- One free bi-directional printer port on PCI Bus, IEEE 1284 or fully compatible

NOTE: For convenience, we suggest that you use a supplementary multi I/O card to provide an additional printer port (LPT2 for example), in order to avoid sharing the same LPT port between printer and programmer.

CONNECTING EP 40 TO THE PC

Switch off PC and programmer. Insert the communication cable included with Your **EP 40** programmer package to a free printer port on your PC.

If Your computer is equipped with only one printer port, substitute the programmer cable for the printer cable.

Connect the opposite cable end to the programmer. Screw on both connectors to counter-connectors. This is very important.

It may be uncomfortable to switch between printer cable and programmer cable, but it is not possible to operate the programmer through a mechanical or an electronic.

However You can install a second multi-I/O in your computer, thus obtaining a supplementary printer port, say LPT2. So your printer may remain on LPT1 while the programmer on LPT2.

Connect the mains connector of the power supply (or the wall-plug power supply itself) to a mains plug, then connect the mini-DIN connector to the programmer's connector labeled "12V DC".

Once the POWER LED lights with low brightness the **EP 40** programmer is ready to run. Next switch on the PC and run the control program for **EP 40**.

! CAUTION !

If You don't want to switch off your PC when connecting the programmer, proceed as follows:

- When connecting the programmer to the PC: **FIRST** insert the communications cable and **THEN** the power-supply connector.
- When disconnecting the programmer from the PC: **FIRST** disconnect the power-supply connector and **THEN** the communication cable.

From programmer's point of view the connecting and disconnecting sequence is irrelevant. Protection circuits on all programmer inputs keep it safe. **But think of your PC, please.**

NOTE

Programmer's protection electronics protect the target device and the programmer itself against either short or long-term power failures and, partly, also against a PC failure.

However, it is not possible to grant the integrity of the target device due to incorrect, user-selected programming parameters.

Target device may be not destroyed by forced interruption of the control program (reset or switch-off PC), by removing the physical connection to the programmer, but the content of actually programmed cell may remain undefined. Don't unplug the target device from the ZIF socket during work with devices (LED BUSY red).

PROBLEMS RELATED TO EP 40 TO PC CONNECTION

Due a large variety of parallel port types, a case may occur when the programmer cannot “get concerted” with the PC. This problem may be shown as none communication between the PC and the programmer, or by unreliable communication.

- If this behavior occurs, try to connect your programmer to some other PCs or other parallel ports near you.
- Please remember that the printer port where the programmer is connected **must be** configured as IEEE 1284 compatible. You should check in the BIOS configuration of Your computer that the port is set as ECP/EPP. Or, if You use a multi I/O card, assure that it can be configured and used as IEEE 1284 compatible.
- Try to set the parallel port as Centronics compatible (or standard, or normal, or SPP, according to the BIOS manufacturer, all these denominations refer to the same setting for the parallel port). This could decrease performance but assure the highest communication reliability.

If You can't find any solution, please contact **grifo**® directly.

Provide us an accurate description of Your PC configuration, including some other circumstances bearing on the problem in question.

Don't forget please to tell PC type, manufacturer, speed, operating system type and version, resident programs; your parallel port I/O manufacturer and type.

LEDS

EP 40 is provided with 2 LEDs to visualize power supply status and operating programmer status. Please refer to figure 3 to locate the LEDs.

LED	COLOUR	DESCRIPTION
Power LED	Green	When ON, indicates that the programmer is supplied correctly.
BUSY LED	Multicolor	<p>When red, indicates that the programmer is accessing the target device for reading or writing. Do not touch the target device when this LED is yellow.</p> <p>When yellow, indicates that an error condition is occurred. Please refer to software messages for further information.</p> <p>When green, indicates that last operation completed successfully.</p>

FIGURE 4: EP 40 LEDs DESCRIPTION TABLE



FIGURE 5: PACKAGE CONTENT

INSTALLING PROGRAMMER SOFTWARE

The programmer package contains a mini-CD with the control program, useful utilities and additional information. Differences and modifications to this manual (if they exist) may be found in README_P.TXT file.

SOFTWARE INSTALLATION

WINDOWS 95/98/ME/NT/2000/XP

Insert delivered mini-CD in your CD drive and program installation starts automatically. Install program (setup.exe), which will guide you through the installation process and which will do all the necessary steps before you can first run the control program.

DOS

Run **Install** program from CD.

For DOS versions of the control program running under WINDOWS 3.11/95/98, we suggest the following: (adjust “Properties” on the icon on your screen):

- Run the control program in **full-screen DOS** (in text mode). In graphic mode the control program might be somewhat slower.
- If you want the control program to run in the **background**, it is necessary to set: (WIN95/98) RIGHT mouse button on the DOS icon/ Properties/ Others/ Background/ Enable; (WIN3xx) in the appropriate PIF file, set the option to Background

Programs PG4U.EXE (for DOS) and PG4UW.EXE (for Windows) are common control programs for all **grifo**® programmers. We guarantee running of these programs under all of above mentioned operating systems without any problems. Also background operation under Windows is error-free.

NEW VERSIONS OF PROGRAMMER SOFTWARE

In order to exploit all the capabilities of programmer we recommend using the latest version of PG4U.EXE or PG4UW.EXE . You may download the latest version of programmer software from Internet site <http://www.grifo.com> or <http://www.grifo.it>.

UPGRADING THE PROGRAMMER SOFTWARE

After downloading the file, just click on it. DOS program needs you to click also the “install.exe” file. Please answer “All” to the eventual “Overwrite” request.

SELFTEST AND CALIBRATION

If you feel that your programmer does not react according to your expectation, please run the programmer selftest using Diagnostic POD, enclosed with the standard delivery package. For optimal results with programmer we recommend you undertake every 6 months, an extended test and to check the calibration. See instructions for selftest in the **Diagnostics** menu of PG4UW.

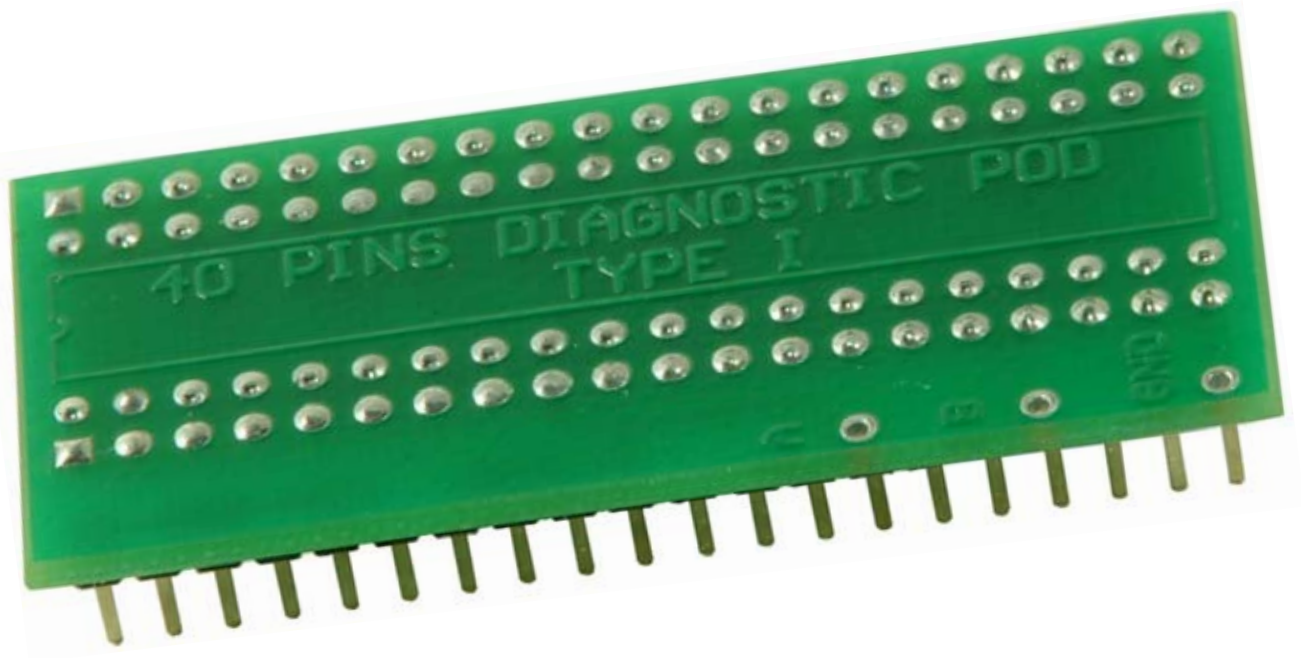

FIGURE 6: SELFTEST POD

QUICK START

These paragraphs contain all the **basic** information essential to connect the programmer to the PC, install the software and begin to use the programmer quickly.

Please read completely these paragraphs before attempting any use of Your programmer.

For more detailed information about the technical features of each the and the software options, **please refer to the previous specific chapters** in this manual.

INSTALLING PROGRAMMER HARDWARE

Please refer to figure 3:

- Switch off PC and programmer.
- Insert the communication cable included with Your programmer package to a free printer port on Your PC. If Your computer is equipped with only one printer port, substitute the programmer cable for the printer cable.
- Connect the opposite cable end to the programmer.
- Screw on both connectors to counter-connectors. This is very important.
- Connect the power supply connector to the programmer and the power supply plug to a mains socket.
- Turn on PC and programmer.
- You will see the green LED of power supply turning on and remain on.

It may be uncomfortable to switch between printer cable and programmer cable, but it is not possible to operate the programmer through a mechanical or an electronic.

However You can install a second multi-I/O in your computer, thus obtaining a supplementary printer port, say LPT2. So your printer may remain on LPT1 while the programmer on LPT2.

! CAUTION !

If You don't want to switch off your PC when connecting the programmer, proceed as follows:

- When connecting the programmer to the PC: **FIRST** insert the communications cable and **THEN** the power-supply connector.
- When disconnecting the programmer from the PC: **FIRST** disconnect the power-supply connector and **THEN** the communication cable.

SOFTWARE INSTALLATION

WINDOWS 95/98/ME/NT/2000/XP

Insert delivered CD to your CD drive and instal program starts automatically.

Install program (setup.exe), which will guide you through the installation process and which will do all the necessary steps before you can first run the control program.

DOS

Run **Install** program from CD.

QUICK INSTRUCTIONS TO PROGRAM OR COPY A DEVICE

- Execute PG4U.EXE (DOS) or click PG4UW.EXE (WIN) icon to enter the control program.
- If the hardware has been connected properly, the program now should display on the screen a window to inform that has found the programmer, like in figure 7 (only Windows version), then, in the main screen, it should display the programmer status in the bottom central frame. Should this not happen, please repeat the steps described in “INSTALLING PROGRAMMER HARDWARE” or refer to the paragraph “TROUBLESHOOTING”.

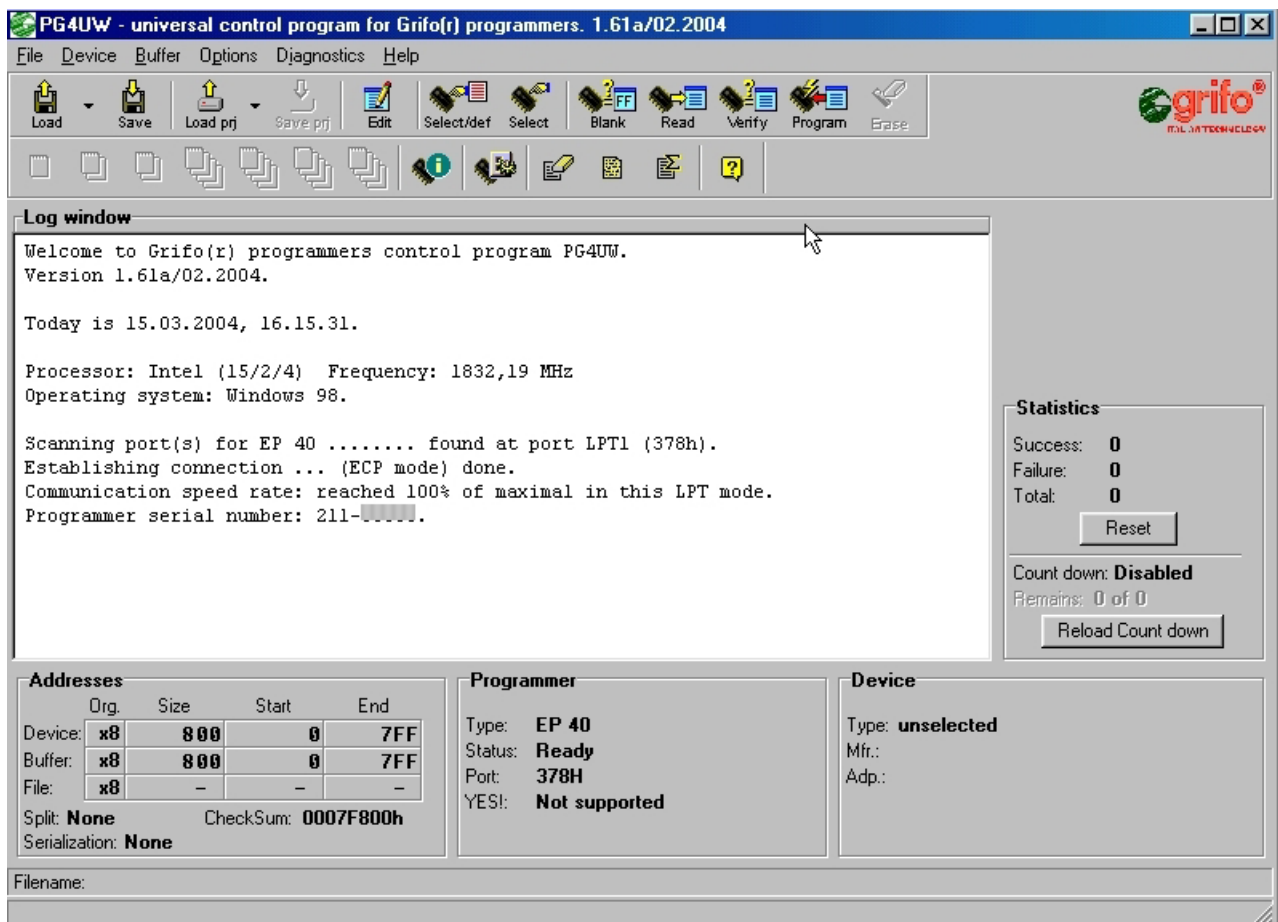

FIGURE 7: STARTING WINDOW OF PG4U FOR WINDOWS

- Select the device You want to program, either through the Device/Select menu or the keyboard shortcut <Alt+F5> (press key <F5> while keeping Alt key pressed). In Window version of program, a requeste like in figure 8 appears.

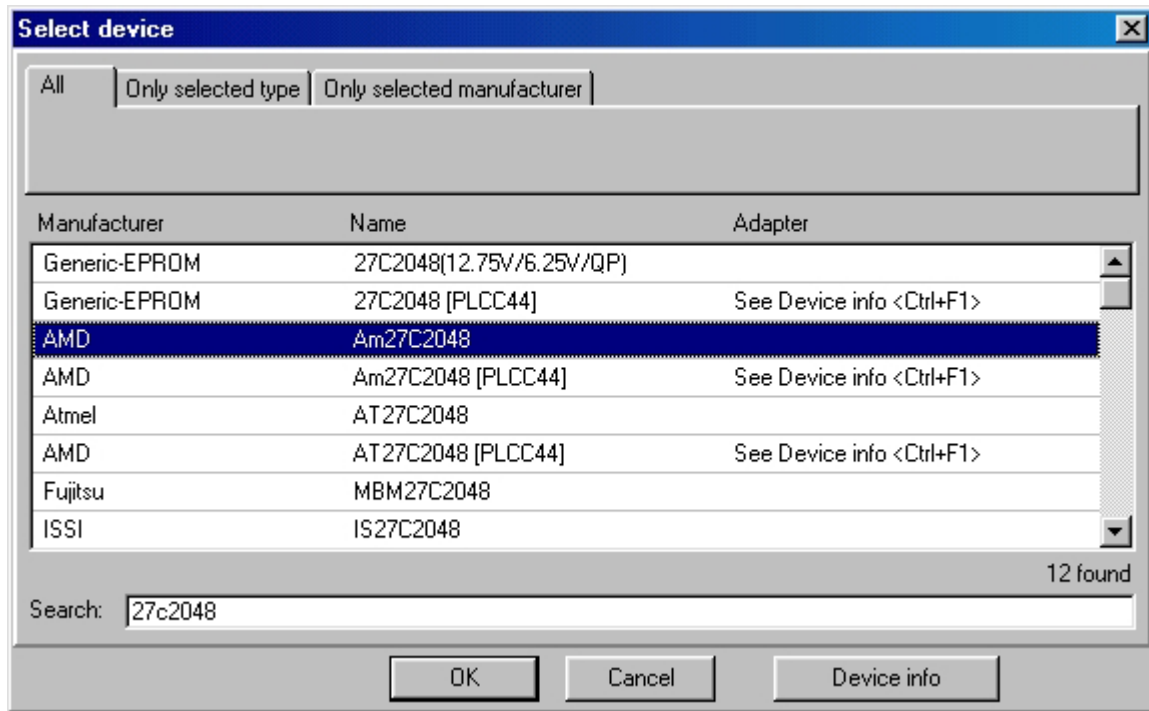

FIGURE 8: DEVICE REQUESTER

- Load the data by which to program the selected device:

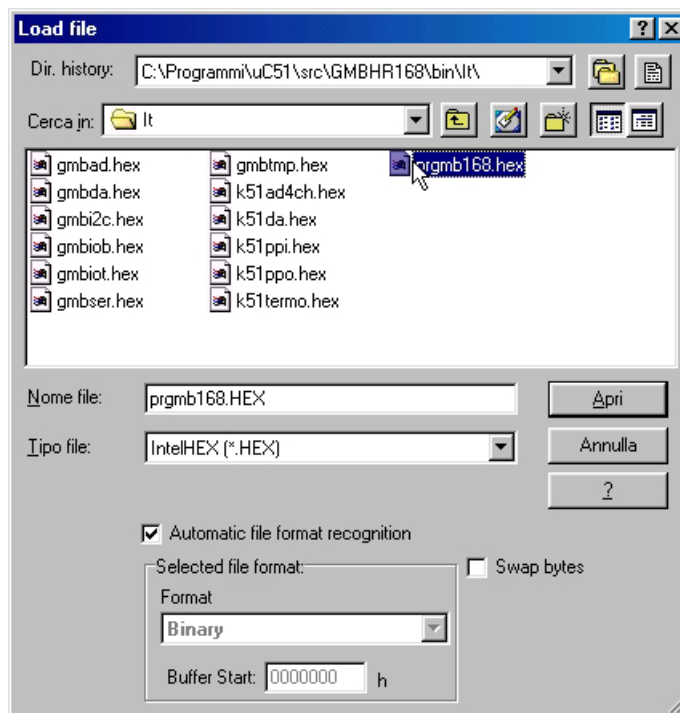

FIGURE 9: FILE SELECTION REQUESTER

§ If You need to program the content of a file on disk, use File/Load menu or the keyboard shortcut <F3>. Please refer to figures 9 and 10 (Windows version). If You need to load specific file types please to refer chapter “SOFTWARE DESCRIPTION” .

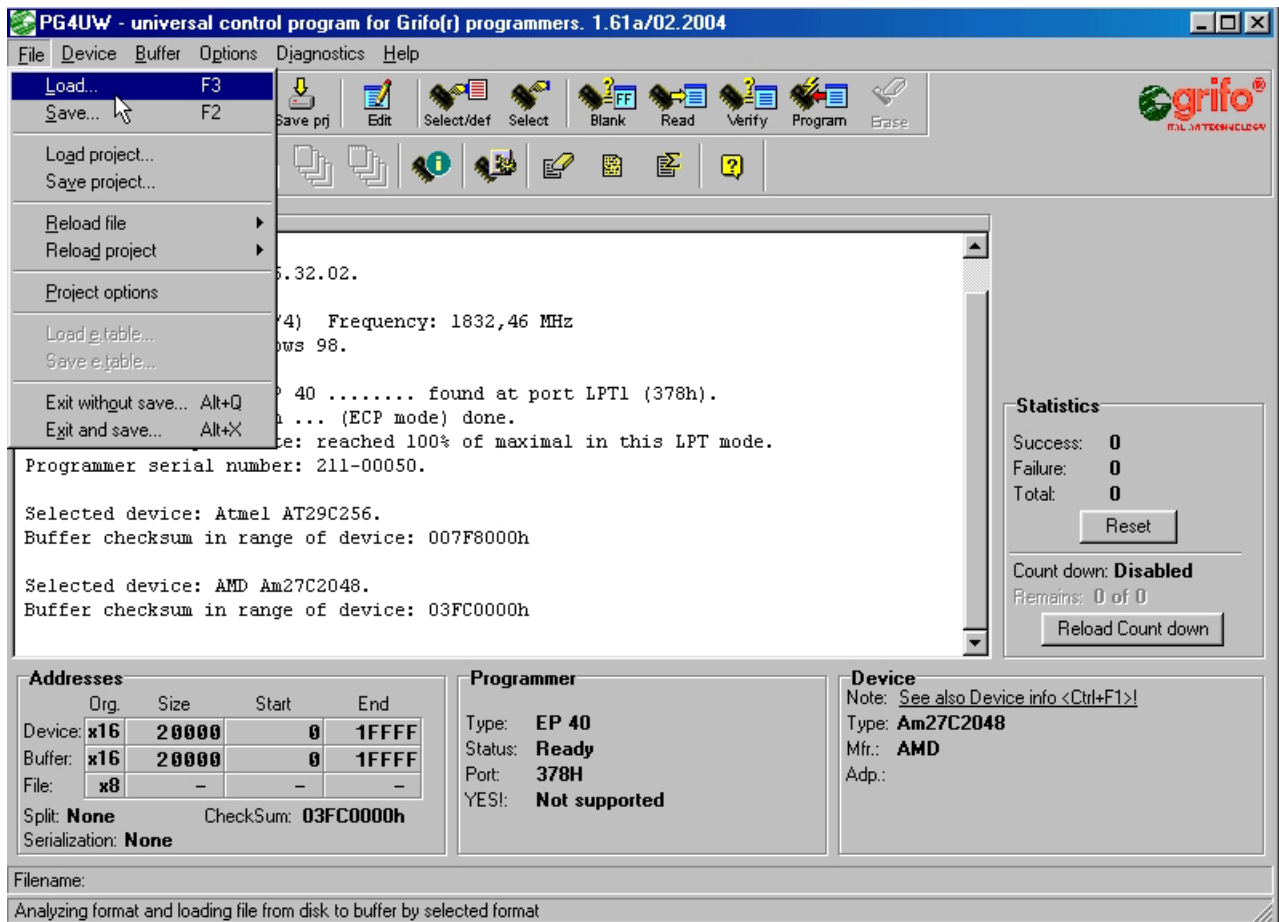

FIGURE 10: FILE SELECTION MENU

§ If You need to copy the content of an already programmed device, You must read its content through the Device/Read menu or the keyboard shortcut <F7> (figure 11, Windows version).

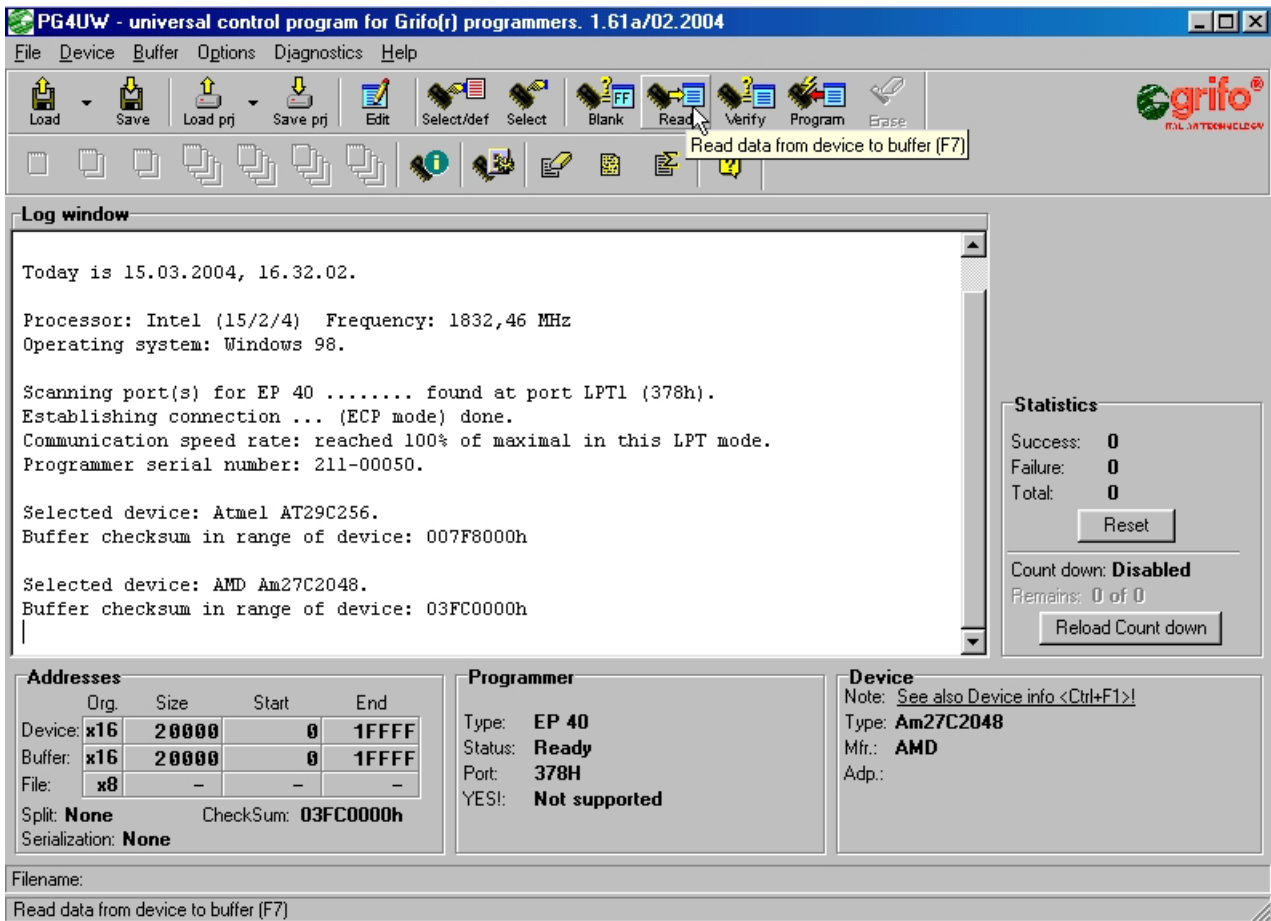

FIGURE 11: READ DEVICE MEMORY MENU

- Insert the device to be programmed into the ZIF socket of the programmer and program it with the current buffer content through the Device/Program menu or the keyboard shortcut <F9> (figure 12, Windows version).
- After programming, you can verify the content of the programmed device with the content of the memory buffer through the Device/Verify menu or the keyboard shortcut <F8> (figure 13, Windows version).

The menu Device contains the device manipulation commands.

The menu File contains commands for files and directories.

The menu Buffer is to be used for buffer manipulation.

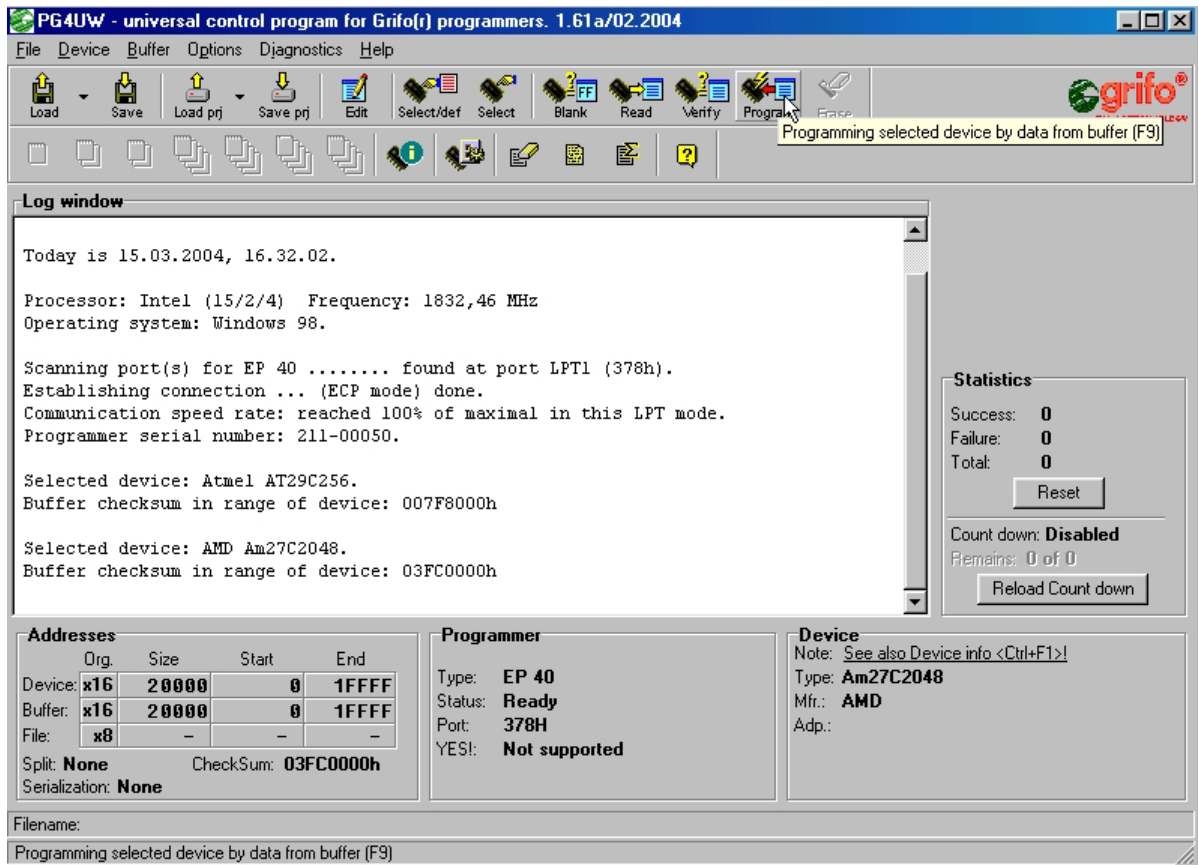

FIGURE 12: READ DEVICE MEMORY MENU

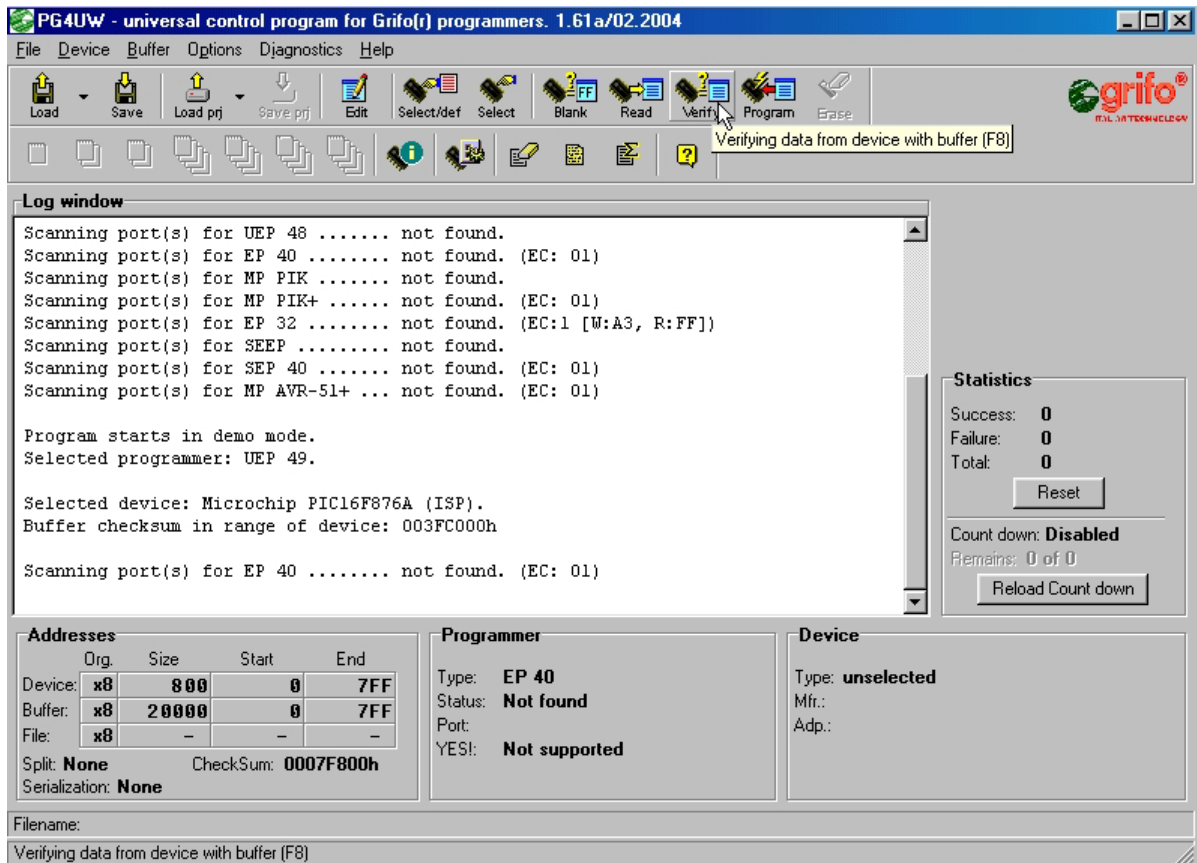

FIGURE 13: VERIFY DEVICE MEMORY MENU

SOFTWARE DESCRIPTION

This chapter contains an essential description of the control software for all the programmers. Please remark that on line help is updated before the manual.

USING THE PROGRAMMER SOFTWARE

! IMPORTANT !

The control program delivered, included on the mini-CD in your package, is granted to be free from any viruses at the moment of delivery.

To increase their safety our programs include a special algorithm for detecting possible virus infections.

RUN THE CONTROL PROGRAM

From command line of MS/PC-DOS write: PG4U

in Windows environment: double click to icon PG4UW.

After start, control program PG4U / PG4UW automatically scans all existing ports and search for the connected any grifo® programmer. Program PG4U/PG4UW is common for all the grifo® programmers, hence program try to find all supported programmers.

Notes: *When the PG4U/PG4UW program is started, program is checked for its integrity. Then the program display a standard user menu and waits for your instructions.*

If the control program cannot communicate with the programmer, an error message appears on the screen, including error code and description of possible reasons (disconnected programmer, bad connection, power supply failure, incompatible printer port, ...).

Eliminate the error source and press any key.

If error condition still exist, the program resumes its operation in the demo mode and access to the programmer is not possible.

If you cannot find the cause of the error, follow the instructions in **Troubleshooting** section.

In addition, the control program checks communication with programmer prior to any operation with the programmed device.

DESCRIPTION OF THE USER SCREEN

Windows program PG4UW

Header bar	name, copyright statement and version of PG4U/PG4UW control program
Menu bar	list of basic functions
File window/ Filename	information on the currently loaded file in buffer
Status window	information about the status of the programmer and PG4U/PG4UW
Addresses window	organization, size, start and end addresses of the target device, buffer and file
Device window	all relevant information about current target device
Help bar	a brief description of selected command

Menu selection is carried out in the normal GUI fashion - either by cursor moving plus pressing <Enter>, or by typing the highlighted letter in the wanted menu or - of course - by mouse. Hot-keys are available for even quicker selection of intensely used commands.

! CAUTION !

Data entered through keyboard is in HEX format, excepting ASCII blocks in Buffer/View/Edit command.

LIST OF HOT KEYS

<F1>	HELP	Calls Help
<F2>	SAVE	Save file
<F3>	LOAD	Load a file into the buffer
<F4>	EDIT	Viewing/editing of buffer
<F5>	SELECT/default	Target-device selection from 10 last selected devices list
<Alt+F5>	SELECT/manual	Target-device selection by typing device or vendor name
<Ctrl+F5>	SELECT/type	Target-device selection by device family
<Shift+F5>	SELECT/vendor	Target-device selection by device manufacturer
<F6>	BLANK	Blank check
<F7>	READ	Reads device's content into the buffer
<F8>	VERIFY	Compares contents of the target device with the buffer
<F9>	PROGRAM	Programs target device
<Alt+Q>	QUIT	Terminates the PG4U
<Alt+X>	QUIT & save	Terminates the PG4U and saving settings too
<Ctrl+F1>		Displays additional information about current device
<Ctrl+F2>	ERASE	Fills the buffer with a given value
<Ctrl+Shift+F2>		Fills the buffer with random values

CONTROL PROGRAM COMMANDS

The following is a list of all the commands available with Windows version of control program. The command name is matched with its keyboard shortcut (if present) and a brief description of its purpose and employ modalities.

Please remember that the most recently updated instructions list for the control program is always the on line help, which should be consulted before this manual.

File

This submenu is used for source files manipulation, settings and viewing directory, changes drives, changes start and finish address of buffer for loading and saving files by **binary**, **MOTOROLA**, **MOS Technology**, **Intel (extended) HEX**, **Tektronix**, **ASCII space**, **JEDEC**, and **POF** format.

File / Load

Analyse file format and loads the data from specified file to the buffer. You can choose the format desired (**binary**, **MOTOROLA**, **MOS Technology**, **Tektronix**, **Intel (extended) HEX**, **ASCII space**, **JEDEC** and **POF**). The control program stores a last valid mask for file listing. You can save the mask into the config. file by command **Options / Save options**.

Checking the check box **Automatic file format recognition** tells program to detect file format automatically. When program can't detect file format from one of supported formats, the binary file format is assumed.

When the check box **Automatic file format recognition** is unchecked program allows user to manually select wished file format from list of available file formats on panel **Selected file format**. When Binary file format is selected, there can be specified Buffer start value. Buffer start value is buffer address from which data read from file will be written to buffer.

The reserved key <F3> will bring out this menu from any menu and any time.

File / Save

Saves data in the buffer, which has been created, modified, or read from a device onto a specified disk. You can choose the format desired (**binary**, **MOTOROLA**, **MOS Technology**, **Tektronix**, **Intel (extended) HEX**, **ASCII space**, **JEDEC** and **POF**).

The reserved key <F2> will bring out this menu from any menu and any time.

File / Load project

This option is used for loading project file, which contains device configuration buffer data saved and user interface configuration.

The standard dialog **Load project** contains additional window - **Project description** - placed at the bottom of dialog. This window is for displaying information about currently selected project file in dialog Load project.

Project information consists of:

- name and manufacturer of the first device selected in the project
- date and time of project creation
- version of program by which project was created
- user written description of project (it can be arbitrary text, usually author of project and some notes)

File / Save project

This option is used for saving project file, which contains settings of device configuration and buffer data saved. Data saved to project file can be restored anytime by menu command **File / Load project**.

The dialog **Save project** contains three additional windows in **Project description** panel placed at the bottom of dialog **Save project**. The windows are for displaying information about currently selected project file in dialog **Save project** and information about current project which has to be saved.

Project information consists of:

- name and manufacturer of the first device selected in the project
- date and time of project creation
- version of program by which project was created
- user written description of project (it can be arbitrary text, usually author of project and some notes)

The first (upper) window contains information about currently selected project file in dialog **Save project**.

The second (middle) windows displays information about actual program configuration including currently selected device, active programmer, date and time and program version. These actual program settings are used for creation of project description header.

The third (bottom) window is user editable and contains project description (arbitrary text) which usually consists of project author and some notes.

File / Reload file

Choose this option to reload a recently used file.

When you use a file, it is added to the **Reload file** list. Files are listed in order depending on time of use of them. Lastly used files are listed before files used far off.

To Reload a file:

1. From the File menu, choose Reload file.
2. List of lastly used files is displayed. Click the file you want to reload.

Note: When reloading a file the file format is used, by which the file was lastly loaded/saved.

File / Reload project

Choose this option to reload a recently used project.

When you use a project, it is added to the **Reload project** list. Projects are listed in order depending on time of use of them. Lastly used projects are listed before projects used far off.

To Reload a project:

1. From the File menu, choose Reload project.
2. List of lastly used projects is displayed. Click the project you want to reload.

File / Project options

This option is used for display/edit project options of actually loaded project. Project options means basic description of project including following project data:

- device name and manufacturer
- project creation date
- version of program by which project was created
- user defined project description (arbitrary text), e.g. project author and other text data for more detailed project description

User can directly edit user defined project description only. Device name, manufacturer, project date and program version are generated automatically by program.

File / Load encryption table

This command loads the data from binary file from disk and it saves them into the part of memory, reserved for an encryption (security) table.

File / Save encryption table

This command writes the content of the memory's part, reserved for an encryption table, into the file on the disk as a binary data.

File / Exit without save

The command deallocates heap, cancels buffer on disk (if exists) and returns back to the operation system.

File / Exit and save

The command deallocates heap, cancels buffer on the disk (if exists), saves current setting of last 10 selected devices to disk and returns back to the operation system

Device

The functions for a work with selected programmable devices - device select, read data from device, device blank check, device program, device verify and device erase.

Device / Select from default devices

This window allows selecting the desired type of the device from list of default devices. This one is a cyclic buffer in which are stored last 10 selected devices including its device options. This list is saved to disk by command **File / Exit and save**.

If you wish display additional information about the current device, use an **<Ctrl+F1>** key. This command provides a size of device, organization, programming algorithm and a list of programmers (including auxiliary modules), that supported this device. You can find here a package information and other general information about current device too.

Use a **** key for delete of current device from list of default devices. There isn't possible to empty this list, if you repeat this access. The last device stays in buffer and the **** key isn't accepted.

Device / Select device ...

This window allows selecting the desired type of the device from all devices supported by current programmer. It is possible to choose device by **name**, by **type** or by **manufacturer**.

Selected device is automatically saved to buffer of default devices (max. 10 devices). This buffer is accessible with **Device / Select from default devices** command.

If you wish display additional information about the current device, use **<Ctrl+F1>** key. This command provides a size of device, organization, programming algorithm and a list of programmers (including auxiliary modules), that supported this device. You can find here a package information and other general information about current device too.

Select device ... / All

This tab allows selecting the desired type of the device from all devices supported by current programmer. Supported devices are displayed in a list box.

Device can be select by double click on a line from list with desired manufacturer name and device number or by entering manufacturer name and/or device number in a search box (use a key **<Space>** as a separation character) and press **<Enter>** or click **OK** button.

Press a key **<Esc>** or click **Cancel** button at any time to cancel device selection without affecting the currently selected device.

Selected device is automatically saved to buffer of default devices (max. 10 devices). This buffer is accessible with **Device / Select from default devices** command.

NOTE:

If you wish display additional information about the current device, use an **<Ctrl+F1>** key. This command provides a size of device, organization, programming algorithm and a list of programmers (including auxiliary modules) which supported this device. You can find here a package information and other general information about current device too.

Select device ... / Only selected type

This tab allows selecting the desired type of the device. At the first - you must select a device type (e.g. EPROM) and device subtype (e.g. 64Kx8 (27512)), using mouse or cursor keys. It will cause a list of manufacturers and devices will be displayed.

Device can be select by double click on a line from list with desired manufacturer name and device number or by entering manufacturer name and/or device number in a search box (use a key **<Space>** as a separation character) and press **<Enter>** or click **OK** button.

Press a key **<Esc>** or click **Cancel** button at any time to cancel device selection without affecting the currently selected device.

Selected device is automatically saved to buffer of default devices (max. 10 devices). This buffer is accessible with **Device / Select from default devices** command.

If you wish display additional information about the current device, use **<Ctrl+F1>** key. This command provides a size of device, organization, programming algorithm and a list of programmers (including auxiliary modules) which supported this device. You can find here a package information and other general information about current device too.

Select device ... / Only selected manufacturer

This tab allows selecting the desired device type by manufacturer. First select a required manufacturer in Manufacturer box using mouse or cursor keys. It will cause a list of selected manufacturer devices will be displayed.

Device can be select by double click on a line from list with desired manufacturer name and device number or by entering device number in a search box (use a key **<Space>** as a separation character) and press **<Enter>** or click **OK** button.

Press a key **<Esc>** or click **Cancel** button at any time to cancel device selection without affecting the currently selected device.

Selected device is automatically saved to buffer of default devices (max. 10 devices). This buffer is accessible with **Device / Select from default devices** command.

If you wish display additional information about the current device, use **<Ctrl+F1>** key. This command provides a size of device, organization, programming algorithm and a list of programmers (including auxiliary modules) which supported this device. You can find here a package information and other general information about current device too.

Device / Select EPROM /Flash by ID

Use this command for autoselect an EPROM or Flash as active device by reading the device ID. The programmer can automatically identify certain devices by the reading the manufacturer and the device-ID that are burnt into the chip. This only applies to EPROM or Flash that supports this feature. If the device does not support a chip ID and manufacturer's ID, a message will be displayed indicating this as an unknown or not supported device.

If more devices with identical chip ID and manufacturer's ID were detected, the list of these devices will be displayed. A corresponding device can be chosen from this list by selecting its number (or manufacturer name) from list and press <Enter> (or click **OK** button). Press a key <Esc> or click **Cancel** button at any time to cancel device selection without affecting the currently selected device.

WARNING: *The control program only support this time EPROM's and Flash with 28 and 32 pins. Any of programmers determines pins number automatically. For other programmers you must enter this number manually.*

The programmer applies a high voltage to the appropriate pins on the socket. This is necessary to enable the system to read the device ID. Do not insert into the socket a device that is not an EPROM or Flash. It may be damaged when the programmer applies the high voltage.

We don't recommend apply this command to 2764 and 27128 EPROM types, because most of them ID not supports.

Device / Device options

Settings of this menu are used for programming process, serialization and associated file control. **Device / Device options / Edit device options** is always a device specific menu, please refer to device information (pressing <Ctrl + F1>) to know its meaning.

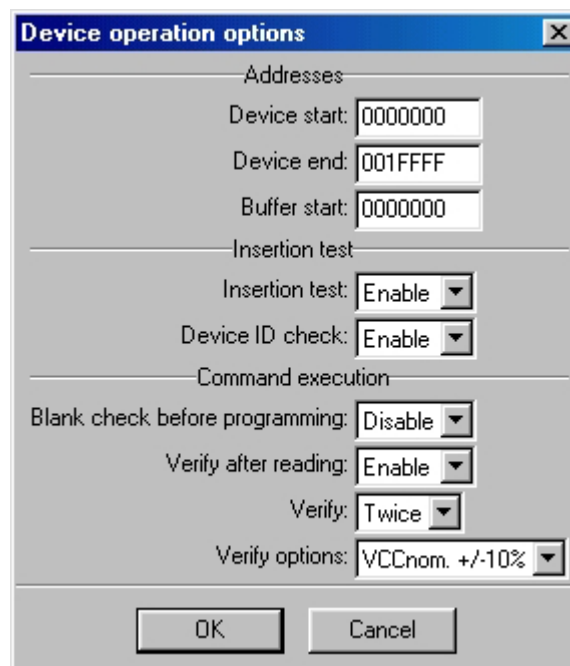

FIGURE 14: DEVICE OPERATION OPTIONS SELECTOR

Device / Device options / Operation options

All settings of this command are used for programming process control.

This is a flexible environment which content items associated with current device and programmer type. The items available depend strongly on the selected device, here follows a summary of most common items. For eventual specific information, please refer to device information window (pressing <Ctrl + F1>).

Items, which are valid for the current device but aren't supported by current programmer, are disabled. These settings are saving to disk along with associated device by **File / Exit and save** command.

List of items:

- group **Addresses:**

device start address	(default 0)
device end address	(default device size-1)
buffer start address	(default 0)

- group **Insertion test:**

insertion test	(default ENABLE)
check ID bytes	(default ENABLE)

- group **Command execution:**

blank check before programming	(default DISABLE)
erase before programming	(default DISABLE)
verify after reading	(default ENABLE)
verify after programming	(ONCE, TWICE)
verify options	(nominal VCC 5%, nominal VCC 10%, VCCmin VCCmax)

Device / Device options / Serialization

Serialization is special mode of program. When a serialization mode is activated, a specified value is automatically inserted on predefined address into buffer before programming each device. When more devices are programmed one by one, the serial number value is changed for each device automatically and inserted into buffer before programming device, so each device has unique serial number.

There are two types of serialization:

- Incremental mode
- From file mode

If a new device is selected, the serialization function is set to a default state i.e. disabled.

Actual serialization settings for actually selected device are saving to disk along with associated device by **File / Exit and save** command.

When incremental mode is active following actual settings are saved to configuration file: address, size, serial value, incremental step and settings of modes ASCII / BIN, DEC / HEX, LS byte / MS Byte first.

When from-file mode is active following actual settings are saved to configuration file: name of input serialization file and actual label, which indicates the line with actual serial number in input file.

When program is in multiprogram mode (multiple socket programmer is actually selected) the special section - **Action on not programmed serial values due to error** - is displayed in dialog **Serialization**. In this section two choices are available:

1. Ignore not programmed serial values
2. Add not programmed serial values to file

Ignore not programmed serial values means the not programmed serial values are ignored and no action is done with them.

Add not programmed serial values to file means the not programmed serial values are added to file. The file of not programmed serial values has the same text format as serialization file for "From-file" serialization mode. So there is possible to program the serial values later on by "From-file" serialization mode.

If device programming is stopped by user, program will not change the serial values ready for next batch of devices. The same situation is if device program is incomplete, e.g. for device insertion test error.

Ignoring or writing not programmed serial values is only used when at least one device from current batch of devices in multiple socket module programmer is completely programmed and verified without errors.

Device / Device options / Serialization / Incremental mode

The **Incremental mode** enables to assign individual serial numbers to each programmed device. A starting number entered by user will be incremented by specified step for each device program operation and loaded in selected format to specified buffer address prior to programming of each device.

There are following options, that user can modify for incremental mode:

S / N size

S / N size option defines the number of bytes of serial value which will be written to buffer. For Bin (binary) serialization modes values 1-4 are valid for S / N size and for ASCII serialization modes values 1-8 are valid for S / N size.

Address

Address option specifies the buffer address, where serial value has to be written. Note that address range must be inside the device start and device end addresses. Address must be correctly specified so the last (highest or lowest) byte of serial value must be inside device start and device end address range.

Start value

Start value option specifies the initial value, from which serialization will start. Generally the max. value for serialization is \$1FFFFFFF in 32 bit long word.

When the actual serial value exceeds maximum value, three most significant bits of serial number are set to zero. After this action the number is always inside 0..\$1FFFFFFF interval (this is basic style of overflow handling).

Step

Step options specifies the increment step of serial value incrementation.

S / N mode

S/N mode option defines the form in which serial value has to be written to buffer. Two options are available:

- ASCII
- Bin

ASCII - means the serial number is written to buffer as ASCII string. For example number \$0528CD is in ASCII mode written to buffer as 30h 35h 32h 38h 43h 44h ('0' '5' '2' '8' 'C' 'D'), i.e. six bytes.

Bin - means the serial number is written directly to buffer. If the serial number has more than one byte length, it can be written in one of two possible byte orders. The byte order can be changed in „Save to buffer“ item.

Style

Style option defines serial number base. There are two options:

- Decimal
- Hexadecimal.

Decimal numbers are entered and displayed using the characters '0' through '9'.

Hexadecimal numbers also use characters 'A' through 'F'.

The special case is Binary Dec, that means BCD number style. BCD means the decimal number is stored in hexadecimal number, i.e. each nibble must have value from 0 to 9. Values A to F are not allowed as nibbles of BCD numbers.

Select the base in „Style“ options before entering numbers of serial start value and step.

Save to buffer

Save to buffer option specifies the serial value byte order to write to buffer. This option is used for Bin S / N mode (for ASCII mode it has no effect).

Two options are available:

- LSByte first (used by Intel processors) will place the Least Significant Byte of serial number to the lowest address in buffer.
- MSByte first (used by Motorola processors) will place the Most significant Byte first to the lowest address in buffer.

Device / Device options / Serialization / From file mode

Using the From-file method, serial values are read from the user specified input file and written to buffer on address specified in input file.

There are two user options: File name and Start label.

File name

File name option specifies the file name from which serial addresses and values will be read. The input file for From file serialization must have special format, which is described in From file serialization file format below.

Start label

Start label defines the start label in input file. The reading of serial values from file starts from defined start label.

From file serialization file format

From file serialization input file includes addresses and arrays of bytes defining buffer addresses and data to write to buffer. Input file has text type format, which structure is:

```
[label1] addr byte0 byte1 .. byten
...
[labeln] addr byte0 byte1 .. bytem , addr byte0 byte1 ... bytek
```

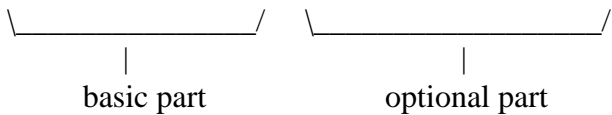

; Comment

meaning is:

basic part

Basic part defines buffer address and array of bytes to write to buffer. Basic part must be always defined after label in line.

optional part

Optional part defines the second array of bytes and buffer address to write to buffer. One optional part can be defined after basic part of data.

label1, labeln - labels

Labels are identifiers for each line of input file. They are used for addressing each line of file. The labels should be unique. Addressing lines of file means, the required start label entered by user defines line in input file from which serial values reading starts.

addr -

Addr defines buffer address to write data following the address.

byte0..byten, byte0..bytem, byte0..bytek -

Bytes arrays byte0..byten, byte0..bytem and byte0..bytek are defining data, which are assigned to write to buffer. Maximum count of bytes in one data field following the address is 64 bytes.

Data bytes are written to buffer from address addr to addr+n.

The process of writing particular bytes to buffer is:

byte0 to addr

byte1 to addr + 1

byte2 to addr + 2

....

byten to addr + n

Optional part is delimited from the first data part by character “ , “ (comma) and its structure is the same as in the first data part, i.e. address and following array of data bytes.

Characters with special use:

- [] - labels must be defined inside square brackets
- ‘ ’ – character which delimiters basic part and optional part of data
- ‘;’ - the semicolon character means the beginning of a comment. All characters from ‘;’, to the end of line are ignored. Comment can be on individual line or in the end of definition line.

Note:

- Label names can contain all characters except [‘ and ’]. The label names are analysed as non case sensitive, i.e. character ‘a’ is same as ‘A’, ‘b’ is same as ‘B’ etc..
- All address and byte number values in input file are hexadecimal.
- Allowed address value size is from 1 to 4 bytes.
- Allowed size of data arrays in one line is in range from 1 to 64 bytes. When there are two data arrays in one line, the sum of their size in bytes can be maximally 80 bytes.
- Be careful to set correct addresses. Address must be defined inside device start and device end address range. In case of address out of range, warning window appears and serialization is set to disabled (None).

Example:

```
[nav1] A7890 78 89 56 02 AB CD ; comment1
[nav2] A7890 02 02 04 06 08 0A
[nav3] A7890 08 09 0A 0B A0 C0 ; comment2
[nav4] A7890 68 87 50 02 0B 8D
[nav5] A7890 A8 88 59 02 AB 7D

;next line contains also second definition
[nav6] A7890 18 29 36 42 5B 6D , FFFF6 44 11 22 33 99 88 77 66 55 16
; this is last line - end of file
```

In the example file six serial values with labels „nav1“, „nav2“, ...“nav6“ are defined. Each value is written to buffer on address \$A7890. All values have size 6 bytes. The line with „nav6“ label has also second value definition, which is written to buffer on address \$FFFF6 and has size 10 bytes, i.e. the last byte of this value will be written to address \$FFFFFF.

Device / Device options / Statistics

Statistics gives the information about actual count of device operations, which were proceeded on selected type device. If one device is corresponding to one device operation, e.g. programming, the number of device operations will be equal to number of programmed devices.

The next function of statistics is **Count down**. Count down allows checking the number of device operations, and then number of devices, on which device operations have to be done. After each successful device operation the value of count down counter is decremented. Count down has user defined start number of devices to do. When count down value reach zero, it means, specified number of devices is complete and user message about complete count down will be displayed.

Statistics dialog contains following options:

Check boxes **Program**, **Verify**, **Blank**, **Erase** and **Read** define operations, after which statistics values increment.

Check box **Count down** sets Count down activity (enable or disable). Edit box following the Count down check box defines initial number of count down counter, from which count down starts.

Statistics dialog can be also opened by pressing right mouse button on Statistics panel and clicking displayed item Statistics.

Actual statistics values are displaying in main window of control program in Statistics panel.

Statistics panel contains three statistics values – **Success**, **Failure**, **Total** and two **Count down** information values **Count down** and **Remains**.

Meaning of the values is:

Success number of operations which where successfully completed

Failure number of operations which where not successfully completed

Total number of all operations

Count down informs about Count down activity (Enabled or Disabled)

Remains informs about remaining number of device operations to do

Successful operation means any device operation of these, which is completed without errors:

- program
- verify
- blank check
- erase
- read

If device operation is finished with error(s) it is not successful operation.

When new device type is selected, all statistics values are set to zero and **Count down** is set to **Disabled**.

Reset button in **Statistics** panel reset statistics values.

Reload Count down button in **Statistics** panel reloads initial value to **Count down**.

Device / Device options / Associated file

This command is used for setting associated file with current device. This is a file, which can be automatic loaded to buffer after device is selected from default devices select list or by start control program.

You can edit the associated file name in file name box, put a full pathname. The control program checks the present of this file on the disk. Also is possible enabling or disabling automatic load of this file.

You can save both settings i.e. associated file and enabling of automatic load of this file to disk by command **File / Exit and save**.

Device / Blank check

This command allows to blank check of all devices or its part if possible. The control program reports a result of this action by a write of a warning message to INFO window.

The menu command **Device / Device options / Operation options** allows to set another working area as the standard.

Device / Read

This command allows to read all device or its part into the buffer. The control program reports a finish of this action by write a message to INFO window.

The menu command **Device / Device options / Operation options** allows to set another working area as the standard. Setting an option Verify data after reading in this menu command means a higher reliability for device reading.

Device / Verify

This command compares the programmed data of the all device or its part with data in buffer. The control program reports a result of this action by a write of an error message to INFO window.

The menu command **Device / Device options / Operation options** allows to set another working area as the standard.

By the setting in the menu **Options / Display errors** the command lets to write the found errors on the display or write the found errors to VERIFY.ERR file. In the Display errors mode to the screen can display the program max. 45 the first found differences, which are located by the address where they were caused.

Device / Program

This command allows to programming of the all device or its part by the data of the buffer. The control program reports a result of this action by a write of an error message to INFO window.

The menu command **Device / Device options / Operation options** allows to set another working area as the standard, and set other operation options for programming process control.

Device / Erase

This command allows to erase the all programmable device. The program reports the end without error or end with the error by writes the warning report on the display (please refer to figure 15).

Device / Test

This command executes a test with device selected from list of supported devices (e.g. static RAM) on programmers, which support this test.

Device / Device info

The command provides additional information about the current device - size of device, organization, programming algorithm and a list of programmers (including auxiliary modules), that supported this device. You can find here a package information and other general information about current device too.

The reserved key <Ctrl+F1> will bring out this menu from any menu and any time immediately.

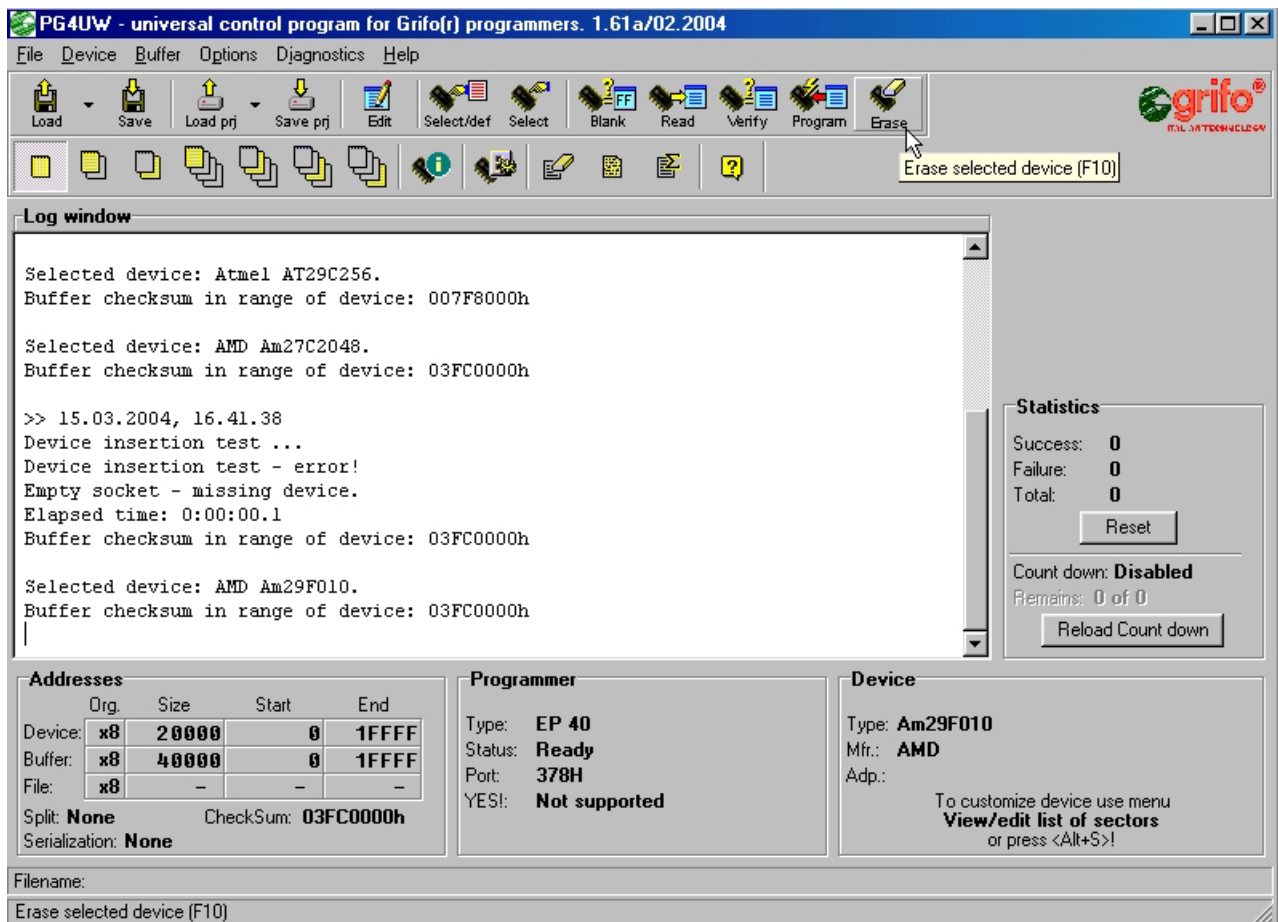

FIGURE 15: DEVICE ERASE MENU

Buffer

This menu is used for buffer manipulation, block operation, filling a part of buffer with string, erasing, checksum and of course editing and viewing with other items (find and replace string, printing...).

Buffer / View/Edit

This command is used to view (view mode) or edit (edit mode) data in buffer (for viewing in DUMP mode only). Use arrow keys for select the object for edit. Edited data are signified by colour. Please refer to figure 16.

You can use <F4> hot key also.

View/Edit Buffer

F1	display help of actual window
F2	fill block causes filling selected block of buffer by requested hex (or ASCII) string. Sets start and end block for filling and requested hex or ASCII string.
Ctrl+F2	erase buffer with specified blank value
Ctrl+Shift+F2	fill buffer with random data
F3	copy block is used to copy specified block of data in current buffer on new address. Target address needn't be out from source block addresses.
F4	move block is used to move specified block of data in current buffer on new address. Target address needn't be out from source block addresses. Source address block (or part) will be filled by topical blank character.
F5	swap bytes command swaps a high- and low- order of byte pairs in current buffer block. This block must started on even address and must have an even number of bytes. If this conditions do not fulfil, the program modifies addresses itself (start address is moved on lower even address and/or end address is moved on higher odd address).
F6	print buffer
F7	find string (max. length 16 ASCII characters)
F8	find and replace string (max. 16 ASCIIchars.)
F9	change current address
F10	change mode view / edit
F11	switch the mode of buffer data view between 8 bit and 16 bit view. It can be also do by mouse clicking on the button to the right of View/Edit mode buffer indicator. This button indicates actual data view mode (8 bit or 16 bit), too.
F12	checksum dialog allows to count checksum of selected block of buffer change mode view / edit
Arrow keys	move cursor up, down, right and left
Home/End	jump on start / end current line
PgUp/PgDn	jump on previous / next page
Ctrl+PgUp/PgDn	jump on start / end current page
Ctrl+Home/End	jump on start / end current device
Backspace	move cursor one position left (back)

Note: characters 20H - FFH (mode ASCII) and numbers 0..9, A..F (mode HEX) immediately changes content of edit area.

Warning: Editing of ASCII characters for word devices is disabled.

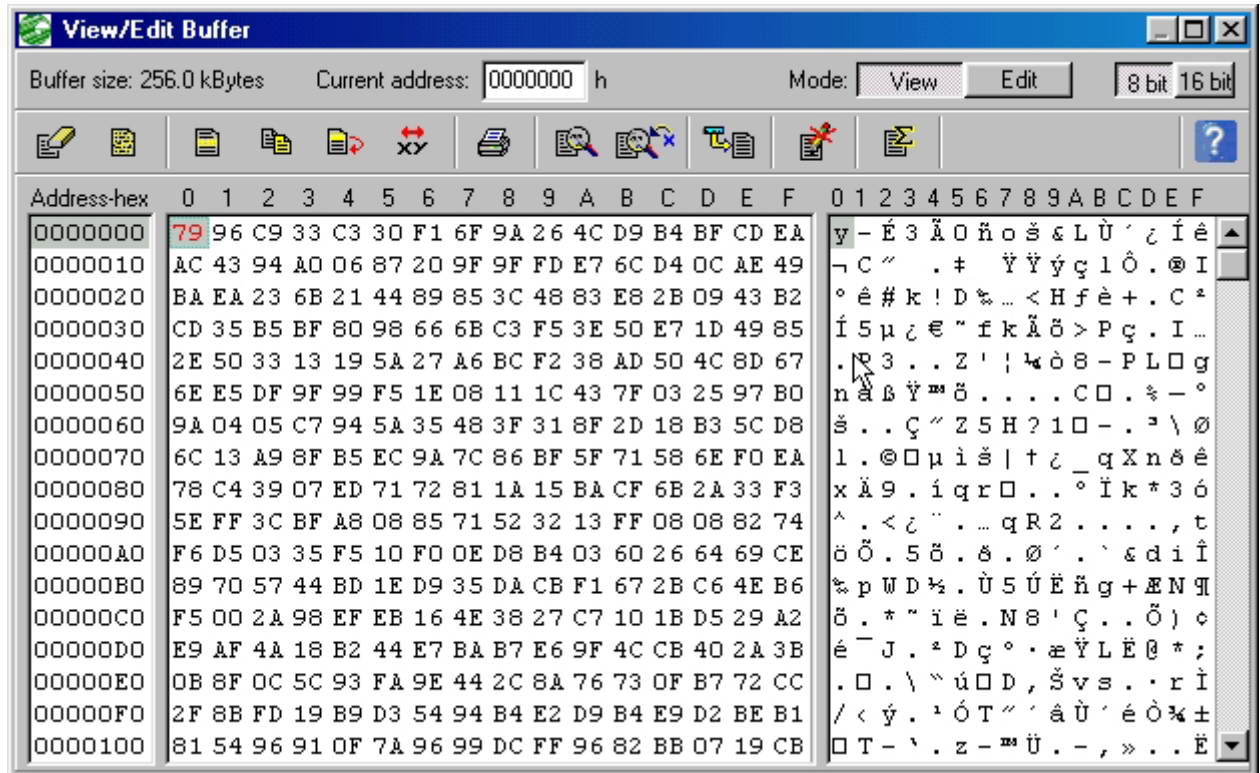

FIGURE 16: BUFFER VIEW AND EDIT WINDOW

Print buffer

This command allows write selected part of buffer to printer or to file. Program uses an external text editor in which selected block of buffer is displayed and can be printed or saved to file, too. By default is set simple text editor **Notepad.exe**, which is standard part of all versions of MS Windows.

In Print buffer dialog are following options:

Defines start address of selected block in buffer.

Block end

Defines end address of selected block in buffer.

External editor

Defines path and name of external program, which has to be used as text viewer for selected block of buffer. By default is set simple text editor Notepad.exe, which is standard part of all versions of MS Windows. User can define any text editor for example Wordpad.exe, which is able to work with large text files. In user defined text editor user can print or save to file selected block of buffer.

The external editor path and name is saved automatically to disk.

Find dialog box

Enter the search string to **Find** to text input box and choose **<Find>** to begin the search or choose **<Cancel>** to forget it.

Direction box specifies which way you want to search, starting from the current cursor position (In edit mode). **Forward** (from the current position or start of buffer to the end of the buffer) is the default. **Backward** searches toward the beginning. In view mode searches all buffer.

Origin specifies where the search should start.

Find & Replace dialog box

Enter the search string in the **Text to find** string input box and enter the replacement string in the **Replace with** input box.

In **Options** box you can select prompt on replace: if program finds instance you will be asked before program change it.

Origin specifies where the search should start.

Direction box specifies which way you want to search, starting from the current cursor position (In edit mode). **Forward** (from the current position or start of buffer to the end of the buffer) is the default. **Backward** searches toward the beginning. In view mode searches all buffer.

Press **<Esc>** or click **Cancel** button to close dialog window.

By pressing **Replace** button the dialog box is closed and a Question window is displayed. This window contains following choices:

Yes	replaces found item and finds next
No	finds next item without replacing current one
Replace All	replaces all found items
Abort search	aborts this command
View/Edit buffer for PLD	
Ctrl+F2	erase buffer with specified blank value
Ctrl+Shift+F2	fill buffer with random data
F9	goto address...
F10	change mode view / edit

F11	switch the mode of buffer data view between 1 bit and 8 bit view. It can be also do by mouse clicking on the button to the right of View/Edit mode buffer indicator. This button indicates actual data view mode (1 bit or 8 bit), too.
Arrow keys	move cursor up, down, right and left
Home/End	jump on start / end current line
PgUp/PgDn	jump on previous / next page
Ctrl+PgUp/PgDn	jump on start / end current page
Ctrl+Home/End	jump on start / end edit area
Backspace	move cursor one position left (back)

Note: Characters 0 and 1 immediately changes content of edit area.

Buffer / Fill block

Selecting this command causes filling selected block of buffer by requested hex (or ASCII) string. Sets start and end block for filling and requested hex or ASCII string.

Buffer / Copy block

This command is used to copy specified block of data in current buffer on new address. Target address needn't be out from source block addresses.

Buffer / Move block

This command is used to move specified block of data in current buffer on new address. Target address needn't be out from source block addresses. Source address block (or part) will be filled by topical blank character.

Buffer / Swap block

This command swaps a high- and low- order of byte pairs in current buffer block. This block must started on even address and must have an even number of bytes. If this conditions do not fulfil, the program modifies addresses itself (start address is moved on lower even address and/or end address is moved on higher odd address).

Buffer / Erase

If this command is selected, the content of the buffer will be filled with topical blank character. The reserved key <Ctrl+F2> will bring out this menu from any menu and any time.

Buffer / Fill random data

If this command is selected, the content of the buffer will be filled with random data.

The reserved key <Shift+Ctrl+F2> will bring out this menu from any menu and any time.

Buffer / Duplicate buffer

This command performs duplicate buffer content in range of source EPROM to range of destination EPROM. This procedure is suitable if there is used for example 27C512 EPROM to 27C256 EPROM position.

Note: *The procedure always uses buffer start address 00000h.*

Buffer / Checksum

The checksum dialog is used for calculate checksums of selected block in buffer. The checksums are calculated by next way :

Byte	sum by bytes to “word”. CY flag is ignored
Word	sum by words to “word”. CY flag is ignored
Byte (CY)	sum by bytes to “word”. CY flag is added to result.
Word (CY)	sum by words to “word”. CY flag is added to result.
CRC-CCITT	sum by bytes to “word” using $RESULT=PREVIOUS+(x^{16} + x^{12} + x^5 + 1)$
CRC-XModem	sum by bytes to “word” using $RESULT=PREVIOUS+(x^{16} + x^{15} + x^2 + 1)$

Column marked as **Neg.** is a negation of checksum so, that $Sum + Neg. = FFFFH$.

Column marked as **Suppl.** is complement of checksum so, that $Sum + Suppl. = 0 (+ carry)$.

Dialog checksum contains following items:

From address: This is a start address of block selected for calculating checksums in buffer. Address is defined as Byte address.

To address: This is an end address of block selected for calculating checksums in buffer. Address is defined as Byte address.

Insert checksum: This is special item used for select which kind of checksum will be written into the buffer when, the **Calculate & insert** was executed.

Insert address: This is special item that specifies an address from the buffer where a result of chosen checksum will be written, when the **Calculate & insert** was executed. Address can not be specified inside the range <From address> to <To address>. Address is defined as Byte address.

Size: This item is used for setting a size of chosen checksum result, which will be written into the buffer. A size of checksum result may be 8 (byte) or 16 (word) bits long. If word size was selected, whole checksum value will be written into the buffer. In other case will be written only low byte of checksum value.

Note: *If word size was selected, a low byte of checksum value will be written on address specified in box Insert address and a high byte will be written on address incremented by one.*

Calculate: Click on the button Calculate starts calculating checksums for selected block in buffer. No writes into the buffer are executed.

Calculate & insert: Click on the button **Calculate & insert** starts calculating checksums for selected block in the buffer and writes the chosen checksum into the buffer on address specified by **Insert address**.

Options

The Options menu contains commands that let you view and change various default settings.

Options / General options

General options dialog allows user to control following options of program.

File options

File options page allows you to set file masks, auto-reload of current file and choose file format recognizing for loaded files.

File format masks is used for setting file-name masks to use as a filter for file listing in **File / Save** and **File / Load file** window for all file formats. Mask must contain one of wildcards (*, ?) at least and must be applied correctly by syntax.

Project file default extension is used for setting project files-extension used as default extension in **File / Load project** and **File / Save project** dialogs.

In group **When current file is modified by another process** can be set mode of reloading of actually loaded (current) file. There are three choices:

1. Prompt before reloading file
2. Reload automatically
3. Ignore change scanning of current file

Load file format allows to set mode of file format recognition for loading files. When automatic file format is selected, program analyses format of loading file and test file for each of supported formats, that are available in program. If file format matches one of supported formats, the file is read to buffer in detected format.

Manual file format allows user to select explicitly wished file format from list of supported file formats. File may be loaded no completely or incorrectly, if file format does not match to user selected format.

Hex file options

This page contains several options for loading control by any of HEX formats.

The first option sets **erasing** buffer (with desired value) automatically before the loading by any of HEX formats.

The second option sets a **negative offset**, which is used for data addresses modification by loading from any HEX file so, that data can be written to existing buffer addresses.

Example:

A file contents data by Motorola S - format. A data block started at address FFFF0H. It is a S2 format with length of address array of 3 bytes. For all data reading you can set a value of negative offset to FFFF0H. It means, that the offset will be subtracted from current real addresses and so data will be written from buffer address 0.

Warning: *The value of negative offset is subtracted from real address and therefore a result of subtraction can be negative number. Because take care of correct setting of this value.*

The third option sets data **redirecting** from file by extended Intel HEX format to physically existing buffer addresses. It means, that the user will be prompted to enter segment, which is associated with the lowest segment in file (record type 02) and the other segments will be modified with this difference. This option isn't valid for "simple" Intel HEX format. Default set means inactive status.

Example:

The file contains two records of type 02 with addresses F000H and F800H. When we enter new segment for example 0H, data from segment F000H will be directed to segment 0H and similar data from segment F800H to segment 800H.

Default setting is no active.

Language

This page allows you to select another language for user interface such as menu, buttons, dialogs, information and messages. It also allows to select wished help file in another language. For another language support of user interface the language definition file is required.

Sound

Sound page allows user to select the sound mode of program. Program generates sounds after some activities, e.g. activities on device (programming, verifying, reading, etc.). Program generates sound also when warning or error message is displayed. User can now select sound from MS Windows system sound (required installed sound card), PC speaker or none sound.

Other

Page Other allows user to manage other program settings. In the panel Tool buttons, hint display options on toolbar buttons in main program window can be modified. In the panel Start-up directory can be selected mode of selecting directory when program starts. Default start-up directory means directory, from which program is called. Directory in which program was lastly ended means the last current directory when program was lastly ended. This directory assumes the first directory from directory history list.

Save options

Save options page allows you to select the program options saving when exiting program. Three options are available here:

Don't save options - don't save options during quitting program and don't ask for saving options.

Auto save options - save options during quitting program without asking for saving options.

Prompt for save options - program asks user for saving options before quitting program. User can select to save or not to save options.

Options / View

Use the View menu commands to display or hide different elements of program environment such as toolbars.

Options / View / Main toolbar

Choose this command to show or hide the Main toolbar.

Options / View / Additional toolbar

Choose this command to show or hide the Additional toolbar.

Options / View / Programming conditions before programming

Choose this command to enable/disable display of Programming conditions before device program operation is confirmed.

Options / Display errors

This option allows you set a form of errors displaying as a result of programmed data verifying. Errors can be displayed to the **screen** (max. 45 differences), **saved to VERIFY.ERR** file on the disk in current directory or it will **not displayed**. In case the displaying errors are turned off, the control program reports a warning message in INFO window only.

This setting can be saved to disk by command **Options / Save options**. Default form is set to a screen displaying.

Options / Find programmer

Selects a new type of programmer and communication parameters. This command contains following items:

Programmer - sets a new type of programmer for find. If a Search all is selected, the control program finds all supported programmers.

Establish communication - allows manual or automatic establishing communication for a new programmer.

Speed - sets speed, if a manual establishing communication is selected, which PC sends data into the programmer. Speed is expressed as a percent from a maximal speed.

The communication speed modification is important for PCs with "slow" LPT ports, which haven't sufficient driving power for a PC<->programmer cable (laptop, notebook, ...). Use this command, if you have any communication problems with connected programmer on the LPT port of your PC (e.g. control program reports a programmer absence, the communication with the programmer is unreliable, etc.).

If automatic establishing communication is selected, then control program sets a maximal communication speed.

Port - selects a LPT port, which will be scanned for a requested programmer. If All port is selected, the control program scans all LPT ports, which are available on standard addresses.

Address for special port - sets address of LPT port, if a Special port is selected.

Pressing key <Enter> or button **OK** initiates scanning for programmer by set parameters. There is same activity as at start the control program. The command clears a list of default devices without the current device, if the new selected programmer supports this one.

This setting is saved to disk by command **Options / Save options**.

Options / Handler

This option is always disabled for **EP 40**.

It is present in the menu because PG4UW is the control program for all grifo® programmers.

Options / Module options

This option is always disabled for **EP 40**.

It is present in the menu because PG4UW is the control program for all grifo® programmers.

Options / Automatic YES!

This option is always disabled for **EP 40**.

It is present in the menu because PG4UW is the control program for all grifo® programmers.

Options / Log file

This options associates with using of **Log window**. All reports for this window can be written into the **Log file** too. The Log file name as **REPORT.REP** and the control program creates this file in current directory.

Sets **New** caused deleting old Log file if exist and creating a new file for reports. Sets **Append** adds all reports into existing Log file. If file not exist, the new file will be created. Settings are applied only at program start.

This setting can be saved to disk by command **Options / Save options**. Default form is set to a using Log window without Log file i.e. all reports will be displayed to a Log window only.

Options / Protected mode

Protected mode is special mode of program. When program is in Protected mode, there are disabled program operation and commands which can modify buffer or device settings. Protected mode is used for prevent operator from modify buffer or device settings due to insignificance. Protected mode is suitable for the programming of a large amount of the same type of devices. There are two ways how to switch program to Protected mode:

1. by using menu command **Options / Protected mode**. This command displays password dialog. User have to enter password twice to confirm the password is correct. After password confirmation program switches to Protected mode. The entered password is then used to switch off Protected mode.
2. by reading project, which was previously saved in Protected mode.

To switch program from Protected mode to normal mode use the menu command **Options / Normal mode**. The "Password required" dialog appears. User have to enter the same password as the password entered during switch to Protected mode.

Other way to cancel Protected mode of program is closing of program, because program Protected mode is active until program is closed. The next program start will be to Normal (standard) mode (the only exception is case of project loaded by command line parameter name of project and the project was saved in Protected mode).

Options / Save options

This command saves all settings that are currently supported for saving, even if auto-save is turned off. Following options are saved: options under the **Options** menu, ten last selected devices, file history, main program window position and size.

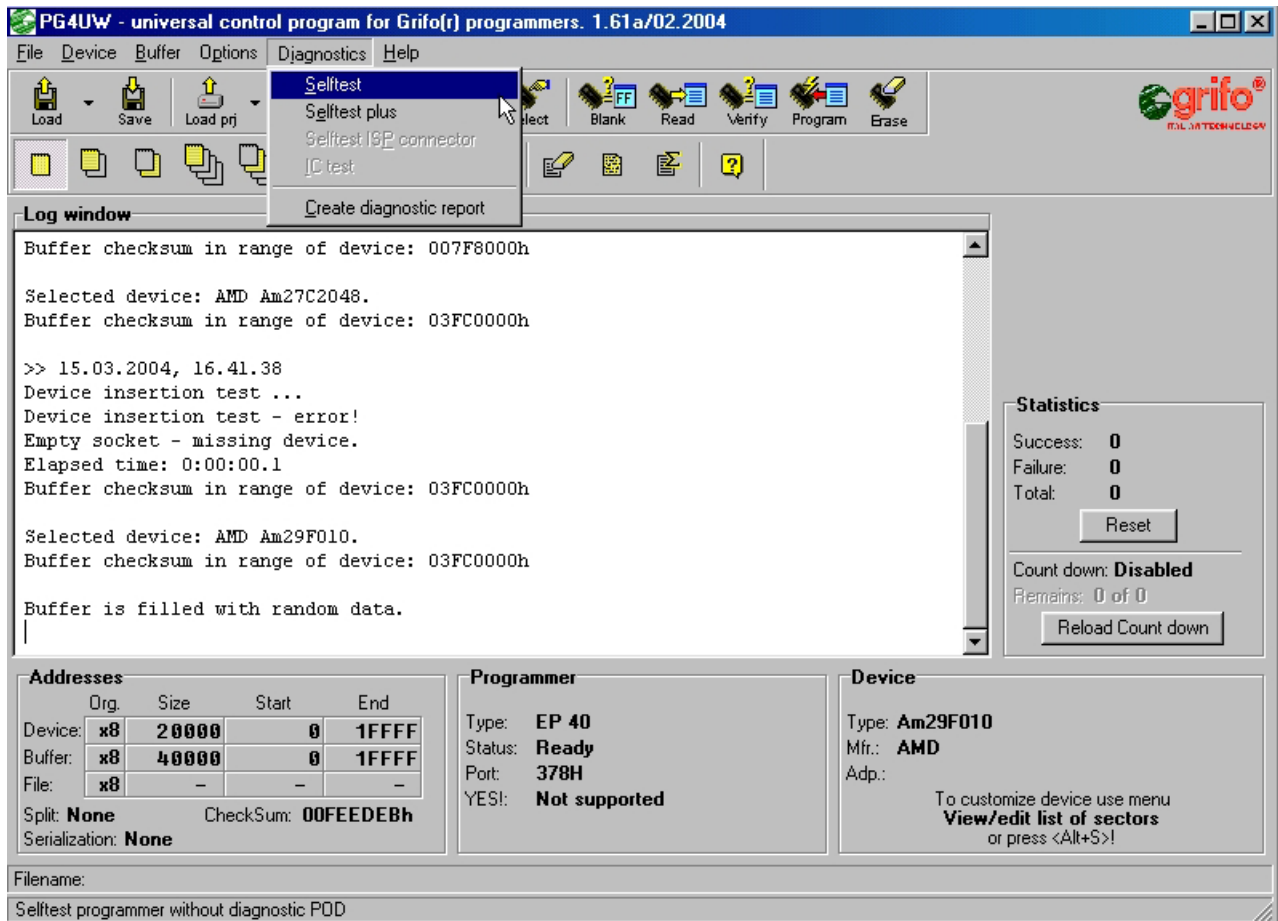

FIGURE 17: SELFTEST MENU

Diagnostics

This command includes selftest for programmers and IC test.

Diagnostics / Selftest

Command executes a selftest of current programmer without diagnostic POD. **ZIF SOCKET MUST BE EMPTY TO EXECUTE THIS COMMAND.** We recommend execute also **Diagnostics / Selftest plus** of programmer.

Please refer to figure 17.

Diagnostics / Selftest plus

Command executes a selftest of current programmer using diagnostic POD, which is included in standard delivery of programmer. We recommend run this test as often as possible, e.g. once per month.

Diagnostics / IC test

This command activates a test section for ICs separated by compatibility to any libraries (on distribution diskette). First select an appropriate library, wished device and then a mode for test vectors run (**Loop, Single step**). Control sequence and test results are displayed to Log window.

Diagnostics / Create diagnostic report

Command Create Diagnostic report is used for writing more particular diagnostic information to **Log window** and consequently copy **Log window** content to clipboard. The Log window content can be placed from clipboard to any text editor. Diagnostic report is useful when error occurs in control program or programmer and kind of the error is, that user can not resolve it oneself and he must contact programmer manufacturer. In this case when customer send message to manufacturer about his problem it is good to send also diagnostic report. Diagnostic report can help manufacturer to localise the reason of error and resolve it sooner.

Please refer to figure 18.

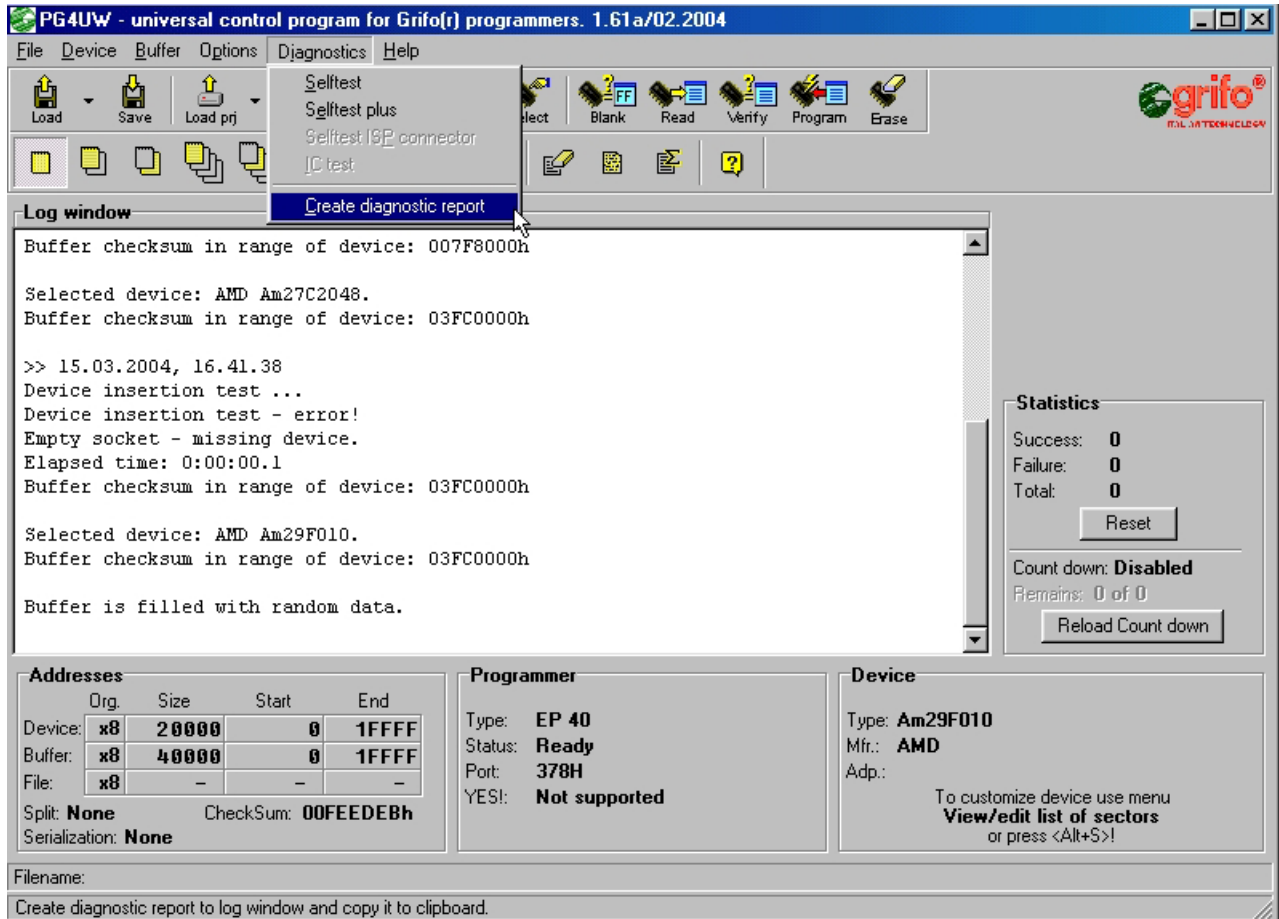

FIGURE 18: CREATE DIAGNOSTIC REPORT MENU

Help

Pressing the <F1> key accesses the Help. When you selecting menu item and press <F1>, you access context-sensitive help. If PG4U / PG4UW is executing an operation with the programmer <F1> generates no response.

The following Help items are highlighted:

- words describing the keys referred to by the current Help
- all other significant words

current cross-references; click on this cross-reference to obtain further information.

Since the Help system is continuously updated together with the control program, it may contain information not included in this manual.

Detailed information on individual menu commands can be found in the integrated on-line Help.

Note: *Information provided in this manual is intended to be accurate at the moment of release, but we continuously improve all our products. Please consult www.grifo.com or www.grifo.it.*

Help / Supported devices

This command displays list of all devices supported by at least one type of all supported programmers. It is usefull especially when user wants to find any device supported by at least one type of programmers.

Prefix "g_" before name of device means the device is supported by multi-socket programmer.

Help / Supported programmers

This command displays information about programmers, where supported this program.

Help / Device list (current programmer)

This command makes a list of all devices supported by current programmer and saves its to **?????DEV.txt** text file and **?????DEV.htm** HTML file in the directory where control program is run from. Marks **?????** are replaced by abbreviated name of current programmer, the device list is generated for.

Help / Device list (cross reference)

This command makes cross reference list of all devices supported by all programmers available on market and supported by this control program. The resulting list is in HTML format and

consists of following files:

- one main HTML file **TOP_DEV.htm** with supported device manufacturers listed
- partial HTML files with list of supported devices for each device manufacturer

Main HTML file is placed to directory where this control program for programmers is located. Partial HTML files are placed to subdirectory **DEV_HTML** placed to the directory where control program for programmers is located.

About

When you choose the Info command from the menu, a window appears, showing copyright and version information.

SOFTWARE ADDITIONAL FEATURES

PG4U/PG4UW is common control program for all of the **grifo®** programmers. Thus, during work with him its possible to find some items, those refer not to current selected programmer.

There is possible to attach to selected file “device associated file” too. This file may be automatically loaded into the buffer, if item **Device options/Associated file/Automatic load** is set to Yes. File can be associated manually or accepting last loaded file into the buffer. For this purpose is used item **Device options/Associated file/File name**.

Some special devices (e.g. Philips Coolrunner family) require external DAT files, that isn't present in standard PG4U/PG4UW SW delivery on Mini-CD.

If you need to program these devices, look at **www.grifo.com** or **www.grifo.it**. or contact **grifo®** directly.

OTHER

Attention to multitasking OS's (WIN 3.11/95/98/Me/NT/2000/XP). There is needful for regular running of control program for any **grifo®** programmer that printer port, on which is programmer connected, must be reserved for this programmer only. Otherwise, any other program must not simultaneously to use (or any way to modify) this printer port.

PG4U/PG4UW SW can handle all modes of LPT port (full IEEE 1284 support), thus you don't need to configure LPT port for connection of **grifo®** programmers.

WIN98 have bug (or wittingly) in the MSDOS.SYS file. Initial setting of variable DoubleBuffer is 1, therefore DOS applications run slowly. Write please DoubleBuffer=0.

In case of WIN software, please don't move any window during BUSY LED is on - watching circuit can be activate to switch the programmer in safe status as in case communication PC-programmer error

WARRANTY TERMS

Warranty guarantees on failure-free operating of the programmer and all its parts, materials and workmanship for one-year from the date of purchase. This warranty is limited to 25,000-cycles on DIL-ZIF socket or 10,000-cycles on PLCC-ZIF sockets). If the product is diagnosed as defective, the authorized repair center will repair or replace defective parts at no charge. Parts used for replacement and/or whole programmer are warranted only for the reminder of the original warranty period.

For repair within the warranty period, the customer must prove the date of purchase. All other programmer owners only carry a standard 6 months warranty.

The warranty does not apply to products that are of wear and tear or mechanically damaged. Equally, the warranty does not apply to products opened and/or repaired and/or altered by personnel not authorized by **grifo®**, or to products that have been misused, abused, accidentated or that were improperly installed.

Before sending the programmer, please contact **grifo®** directly to agree about the shipping modalities. However it is essential to return to **grifo®** the transport packing of the programmer in good state, the cable, the power supply and include a brief and exhaustive description of the problem encountered.

For unwarrantable repairs You will be billed according to the costs of replacement materials, service time and freight. **grifo®** or its distributors will determine whether the defective product should be repaired or replaced and judge whether or not the warranty applies.

Please also see “TROUBLESHOOTING” section.

ADDITIONAL TOOLS

To extend easily the already large amount of devices programmable through the **grifo®** programmers, the package converters allow to use also packaging types different from the classic DIL. For more information about which converter can be used with your programmer please contact **grifo®** directly.

TROUBLESHOOTING

We really want you to enjoy our product. Nevertheless, problems can occur. In such cases please read carefully all the enclosed documentation again. Probably you will find the needed answer right away. Should the problem persist, please follow the instructions below.

COMMUNICATION ERRORS

- Programmer must be supplied correctly, so the green supply LED must be ON and the power supply must be the one delivered with the programmer. To test the supply cable's physical integrity twist it delicately and see if something changes.
- Update the control program, often a more recent version includes enhancements also in communication reliability. Please refer to "FREE SOFTWARE UPDATES" paragraph for more information.
- Programmer must be connected directly to parallel port, no data switch, hardware keys or port duplicators can be put between PC and programmer.
- Parallel port must be completely dedicated to the programmer, under Windows it must not be shared as a network resource and no printer driver must use it.
- The printer port where the programmer is connected **must be** configured as IEEE 1284 port. You should check in the BIOS configuration of Your computer that the port is set correctly, or, if You use a multi I/O card, assure that it can be configured and used as IEEE 1284.
- The parallel cable must be the one delivered with the programmer or a printer cable **with all the pins connected**. To test the cable's physical integrity twist it delicately when PG4U/PG4UW tries to connect to the programmer and see if something changes.
- Try to install programmer and PG4U/PG4UW on another computer. If your system works normally on the other computer you might have a problem with the first one PC. Compare differences between both computers.
- Try to set the parallel port as Centronics compatible. This may decrease communication efficiency but assures the greatest compatibility level Your PC can give.

READING OR PROGRAMMING PROBLEMS

- Assure the correct alignment of target device in the socket. Check the serigraph on the programmer or see the adapter serigraph if using one.
- Target device name must be selected on PG4U/PG4UW before attempting to read or to program it.
- Target device name and selected device on PG4U/PG4UW **MUST BE EXACTLY THE SAME !** If You attempted to program or to read a device with a name different or just similar to the target device name You may have damaged both the target device and the programmer.
- Update the control program. Electronic manufacturers create new devices almost everyday so it is essential to search target device names in the latest version of PG4U/PG4UW. If You still can't find Your target device please refer to paragraph "UNSUPPORTED TARGET DEVICE".
- If the target device has never been programmed before or has been deleted it has returned to blank state. Perform "Blank check test" through Device/Blank Check menu or the keyboard shortcut <F6>.
- **EP 40** can perform a self test to assure the correct working of its internal components. Select menu Diagnostics and follow the on screen instructions. Please remark that self test must be performed with **ZIF socket empty**, otherwise both the programmer and the device inserted will be damaged, and that self test plus must be performed with the specific diagnostic POD inserted in the ZIF socket.
Please refer to serigraph on the programmer to see how to insert correctly the diagnostic POD.
- Some devices protect the content of their EPROM/FLASH. This protection must be disengaged (using the specific options in Device/Device Options and Device/Program menus). Otherwise programming or reading one of these devices results impossible, even if the device itself, the programmer and the PC are working correctly.

UNSUPPORTED TARGET DEVICE

If You need to operate on a target device not supported by the control program for programmer, please do not despair and follow the next steps:

- Look in the device list of the latest version of the control program on our Internet site (section Download, file corresponded to your programmer). Your new target device might already be included in this version! If yes, download the file PG4UARC.EXE (for DOS) or PG4UWARC.EXE (for WIN) and install the new version of the control program.
- Contact **grifo®** directly. We may need detailed data sheets of your target device and, if possible, samples. The samples will be returned to you after we include your target device in a new version of PG4U.

ALPHABETICAL INDEX

A

AUTOMATIC YES! 100

B

BINARY 62

BLANK CHECK 90

BUFFER 56

BUFFER MANIPULATION 92

BUSY 66

C

CALIBRATION 69

CHECKSUM 96

COMMANDS OF CONTROL PROGRAM

BUFFER 92

DIAGNOSTICS 102

FILE 78

HELP 104

OPTIONS 97

D

DEVICE 56

DEVICE OPTIONS 83

DEVICE SELECTION 81

DIAGNOSTICS 102

E

ELEMENTS 58

ENCRYPTION 80

ERASE 90

ERROR 66

F

FILE FORMATS 62, 78

G

GOOD 66

H

HANDLER 100
HELP 104
HEX 56, 62
HOT KEYS 77

I

IC TEST 102
IDE 97
IEEE 1284 66
INCLUDED IN PACKAGE 62
INSTALLING 67

L

LEDS 66
LOG FILE 100
LPT 65

M

MOS 62
MOTOROLA 62
MULTITASKING 105

O

OPERATIONS 61

P

PARALLEL PORT 56, 66
PASSWORD 100
PC CONFIGURATION 64
POD 102
POWER 66
PRINTER PORT 56, 66
PROGRAM 90
PROJECT 78
PROJECT OPTIONS 80
PROTECTED MODE 100

Q

QUICK INSTRUCTIONS 71

R

READ **90**
REPORT **102**

S

SELFTTEST **67, 102**
SERIALIZATION **84**
SOFTWARE **68**
SOFTWARE ADDITIONAL FEATURES **105**
SOFTWARE DESCRIPTION **76**
SPEED **60**
SRAM **58**
STATISTICS **88**

T

TEKTRONIX **62**
TERMINOLOGY **56**
TROUBLESHOOTING **107**

V

VERIFY **90**

W

WARRANTY **106**

Z

ZIF **56**

